



หลักการทำพันธกิจคริสตจักรอย่างสัตย์ซื่อ:

กรณีศึกษาคริสตจักรสันป่าสัก

दनัย เพ็ชรชัยศรี

การค้นคว้าอิสระนี้เป็นส่วนหนึ่งของการศึกษาตามหลักสูตร

ศิลปศาสตรมหาบัณฑิต สาขาวิชาคริสต์ศาสนศาสตร์

วิทยาลัยพระคริสต์ธรรมแมคกิลวารี

มหาวิทยาลัยพายัพ

พฤษภาคม 2565



หลักการทำพันธกิจคริสตจักรอย่างสัตย์ซื่อ:

กรณีศึกษาคริสตจักรสันป่าสัก

दनัย เพ็ชรชัยศรี

การค้นคว้าอิสระนี้เป็นส่วนหนึ่งของการศึกษาตามหลักสูตร

ศิลปศาสตรมหาบัณฑิต สาขาวิชาคริสต์ศาสนศาสตร์

วิทยาลัยพระคริสต์ธรรมแมคกิลวารี

มหาวิทยาลัยพายัพ

พฤษภาคม 2565



ชื่อเรื่อง: หลักการทำพันธกิจคริสตจักรอย่างสัตย์ซื่อ:
กรณีศึกษาคริสตจักรสันป่าสัก

ผู้จัดทำ: ดนัย เพ็ชรชัยศรี

ชื่อปริญญา: ศิลปศาสตรมหาบัณฑิต สาขาวิชาคริสต์ศาสนศาสตร์

อาจารย์ที่ปรึกษา: ศาสตราจารย์ ผศ. ดร.สาธัญญ์ บุญยเกียรติ

วันที่อนุมัติ: 1 กุมภาพันธ์ พ.ศ. 2565

สถาบัน: มหาวิทยาลัยพายัพ จังหวัดเชียงใหม่ ประเทศไทย

คณะกรรมการสอบการค้นคว้าอิสระ:

1. _____ ประธานกรรมการ
(ผู้ช่วยศาสตราจารย์ ดร.ลัดดาวรรณ ประสูตร์แสงจันทร์)
2. _____ กรรมการ
(ศาสตราจารย์ ผศ. ดร.สาธัญญ์ บุญยเกียรติ)
3. _____ กรรมการ
(ศาสตราจารย์ ผศ. ดร.โพลเรียน เฟิร์ก)
4. _____ กรรมการ
(ผู้ช่วยศาสตราจารย์ ดร.สกุณี เกรียงชัยพร)

สงวนลิขสิทธิ์ © ดนัย เพ็ชรชัยศรี
มหาวิทยาลัยพายัพ ปี 2565

กิตติกรรมประกาศ

การค้นคว้าอิสระหัวข้อ “หลักการทำพันธกิจคริสตจักรอย่างสัตย์ซื่อ : กรณีศึกษาคริสตจักรสันป่าสัก” สำเร็จลุล่วงได้โดยพระคุณความรักของพระเจ้า ด้วยความกรุณาของอาจารย์ที่ปรึกษาการค้นคว้าอิสระ ได้แก่ ศาสนาจารย์ ผศ. ดร.สาธิต บุญเกียรติ ได้ให้คำปรึกษา แนะนำ ชี้แนะในการศึกษาค้นคว้า แนะนำขั้นตอนและวิธีจัดทำการค้นคว้าอิสระจนสำเร็จลุล่วงด้วยดี ผู้จัดทำจึงขอขอบพระคุณเป็นอย่างสูงไว้ ณ โอกาสนี้

ขอขอบพระคุณคณาจารย์ของวิทยาลัยพระคริสต์ธรรมแมคกิลวารีทุกท่าน ที่มีส่วนเสริมสร้างให้ความรู้ในด้านวิชาการ การให้คำปรึกษา และคำชี้แนะตลอดระยะเวลาสามปีในการศึกษารวมทั้งมีส่วนแนะนำถึงขั้นตอนและวิธีการสำหรับงานค้นคว้าฉบับนี้จนสำเร็จลุล่วง

ขอขอบพระคุณศาสนาจารย์ ดร.จั่งวอน คิม คณะธรรมกิจ อีกทั้งสมาชิกคริสตจักรสันป่าสัก ที่ให้ความอนุเคราะห์ด้านทุนการศึกษาตลอดจนได้ให้คำปรึกษาแนะนำการจัดทำการค้นคว้าอิสระจนประสบผลสำเร็จ

ขอขอบพระคุณ มารดา ภรรยา ลูกๆ ที่ให้กำลังใจ อธิษฐานเพื่อในการศึกษาและทุกท่านที่ให้ความช่วยเหลือเป็นอย่างดีในการทำการค้นคว้าอิสระครั้งนี้จนกระทั่งประสบความสำเร็จด้วยดี

दन्य पैरुच्युत्तरी

पुषुणकुतु 2565

ชื่อเรื่อง:	หลักการทำให้พันธกิจคริสตจักรอย่างสัตย์ซื่อ: กรณีศึกษาคริสตจักรสันป่าสัก
ผู้จัดทำ:	दनัย เพ็ชรชัยศรี
ชื่อปริญญา:	ศิลปศาสตรมหาบัณฑิต สาขาวิชาคริสต์ศาสนศาสตร์
อาจารย์ที่ปรึกษา:	ศาสตราจารย์ ผศ. ดร.สาธัญญ์ บุญยเกียรติ
วันที่อนุมัติ:	1 กุมภาพันธ์ พ.ศ. 2565
สถาบัน:	มหาวิทยาลัยพายัพ จังหวัดเชียงใหม่ ประเทศไทย
จำนวนหน้า:	66
คำสำคัญ:	พันธกิจคริสตจักร, การทำให้พันธกิจคริสตจักรอย่างสัตย์ซื่อ, คริสตจักรสันป่าสัก

บทคัดย่อ

การวิจัยนี้มีวัตถุประสงค์เพื่อศึกษาคริสต์ศาสนศาสตร์เรื่องการทำให้พันธกิจคริสตจักรอย่างสัตย์ซื่อและเพื่อศึกษาการทำพันธกิจของคริสตจักรสันป่าสักในปัจจุบัน โดยเริ่มต้นจากการทบทวนวรรณกรรมเกี่ยวกับคริสต์ศาสนศาสตร์เรื่องการทำให้พันธกิจคริสตจักรอย่างสัตย์ซื่อและดำเนินการวิจัยภาคสนามเกี่ยวกับการทำให้พันธกิจของคริสตจักรสันป่าสักในปัจจุบันเพื่อหาแนวทางการทำให้พันธกิจอย่างสัตย์ซื่อ

จากการศึกษาคำสอนของพระคริสตธรรมคัมภีร์ หลักคริสต์ศาสนศาสตร์ และหลักการทำให้พันธกิจคริสตจักรของริค วอร์เรน ในหนังสือ*คริสตจักรที่เคลื่อนไหวไปด้วยวัตถุประสงค์* พบว่าหลักการทำให้พันธกิจคริสตจักรอย่างสัตย์ซื่อประกอบไปด้วยพันธกิจหลักอย่างน้อย 5 พันธกิจ คือ 1. พันธกิจการประกาศพระกิตติคุณแก่ผู้ที่ยังไม่เชื่อ 2. พันธกิจการสร้างสาวก 3. พันธกิจการสามัคคีธรรม 4. พันธกิจการนมัสการพระเจ้า 5. พันธกิจการรับใช้ผู้คนในสังคม

คริสตจักรสันป่าสักได้ทำพันธกิจหลัก 5 พันธกิจอย่างครบถ้วน โดยพันธกิจที่ทำได้ดีที่สุดคือพันธกิจด้านการนมัสการพระเจ้า เนื่องจากคริสตจักรได้ช่วยให้สมาชิกมีส่วนร่วมในการยกย่องให้เกียรติ และสรรเสริญพระเจ้าผ่านการนมัสการพระเจ้าในคริสตจักรและผ่านการดำเนินชีวิตประจำวัน ส่วนพันธกิจที่ควรพัฒนามากที่สุดคือพันธกิจด้านการสร้างสาวก เนื่องจากคริสตจักรมีเวลาเรียนคริสเตียนศึกษาที่ยืดหยุ่นเกินไป อีกทั้งขาดการเรียนคริสเตียนศึกษาสำหรับ

เด็กเรีววารศึกษาและอนุชน ขาดบทเรียนคริสเตียนศึกษา ขาดผู้สอนในแต่ละช่วงวัย ขาดสถานที่ที่เหมาะสมและปลอดภัยสำหรับเด็กเรีววารศึกษา ขาดสื่อการสอนที่เหมาะสม และขาดกระบวนการสร้างสาวกที่ชัดเจน

Title: Principles of Faithful Church Ministries:
A Case Study of Sanpasak Church

Researcher: Danai Phetchaisee

Degree: Master of Arts in Christian Theology

Advisor: Rev. Satanun Boonyakiat (Ph.D.)

Approval Date: February 1, 2022

Institution : Payap University, Chiang Mai, Thailand

Number of Pages: 66

Keywords: Church Ministries, Faithful Church Ministries,
Sanpasak Church

ABSTRACT

This research aims to study a Christian theology of faithful church ministries and to study current ministries of Sanpasak Church. It begins by conducting literature review on a Christian theology of faithful church ministries. Then, it conducts field research on current ministries of Sanpasak Church to ways to develop faithful ministries.

From studying biblical teachings, theological teachings and ministerial principles of Rick Warren found in *The Purpose Driven Church*, it is found that faithful church ministries consist of at least five major ministries: 1. Evangelism 2. Discipleship 3. Fellowship 4. Worship 5. Service.

Sanpasak Church currently has these five major ministries. The most effective ministry of the church is worship because the church enables church members to participate in adoring, honoring, and praising God in worship services and in their daily lives. Ministry that the church should improve is discipleship because the schedule of Bible study classes are too flexible and the church lacks Bible study classes for children

and youth, Sunday school lessons, teachers for different age groups, appropriate teaching materials, and clear discipleship process.

สารบัญ

บทที่ 1 บทนำ	1
1.1 ความเป็นมาและความสำคัญของปัญหาวิจัย	1
1.2 โจทย์หรือคำถามวิจัย.....	2
1.3 วัตถุประสงค์การวิจัย.....	2
1.4 ขอบเขตการวิจัย.....	3
1.5 ประโยชน์ที่ได้รับ	3
1.6 นิยามศัพท์เฉพาะ	3
บทที่ 2 ทบทวนวรรณกรรม	4
2.1 ความหมายของคริสตจักร	4
2.2 หลักการทำพันธกิจอย่างสัตย์ซื่อ	7
2.3 การทำพันธกิจคริสตจักรสันป่าสัก	25
บทที่ 3 วิธีดำเนินการวิจัย	40
3.1 กลุ่มประชากร	40
3.2 เครื่องมือที่ใช้ในการเก็บข้อมูล.....	40
3.3 การเก็บรวบรวมข้อมูล.....	40
3.4 การวิเคราะห์ข้อมูล.....	41
บทที่ 4 ผลการวิจัย	42
4.1 ข้อมูลผู้ตอบแบบสอบถาม	42
4.2 ประเด็นเรื่อง “พันธกิจที่ทำได้ดีที่สุด”	45

4.3 ประเด็นเรื่อง “พันธกิจที่ควรพัฒนา”	48
4.4 การสนทนากลุ่ม	52
บทที่ 5 สรุปผลและข้อเสนอแนะ	61
5.1 สรุปผลการวิจัย	61
5.2 ข้อเสนอแนะในการพัฒนาการทำพันธกิจ.....	65
5.3 ข้อเสนอแนะในการทำวิจัยครั้งต่อไป.....	66
บรรณานุกรม	67
ภาคผนวก	71
ประวัตินักวิจัย.....	81

สารบัญตาราง

ตารางที่ 1 ชื่อและสถานที่ตั้ง.....	25
ตารางที่ 2 จำนวนสมาชิก	25
ตารางที่ 3 รายชื่อผู้รับใช้.....	26
ตารางที่ 4 พันธกิจการสร้างสาวกแท้ของพระเยซูคริสต์.....	32
ตารางที่ 5 พันธกิจการนมัสการพระเจ้า.....	34
ตารางที่ 6 พันธกิจสามัคคีธรรม	36
ตารางที่ 7 พันธกิจการรับใช้ผู้คนในสังคม	37
ตารางที่ 8 พันธกิจการประกาศพระกิตติคุณแก่ผู้ที่ยังไม่เชื่อ	39

สารบัญแผนภูมิ

แผนภูมิที่ 1 เพศ.....	42
แผนภูมิที่ 2 อายุ.....	43
แผนภูมิที่ 3 สถานภาพครอบครัว.....	43
แผนภูมิที่ 4 ปัจจุบันรับผิดชอบเลี้ยงบุตร	44
แผนภูมิที่ 5 สถานภาพในคริสตจักร	44
แผนภูมิที่ 6 ตอบคำถามข้อ (2.1) พันธกิจด้านการสร้างสาวก	45
แผนภูมิที่ 7 ตอบคำถามข้อ (2.2) พันธกิจด้านการนมัสการพระเจ้า.....	45
แผนภูมิที่ 8 ตอบคำถามข้อ (2.3) พันธกิจด้านการสามัคคีธรรม	46
แผนภูมิที่ 9 ตอบคำถามข้อ (2.4) พันธกิจด้านการรับใช้คนในสังคม.....	46
แผนภูมิที่ 10 ตอบคำถามข้อ (2.5) พันธกิจด้านการประกาศพระกิตติคุณ.....	47
แผนภูมิที่ 11 พันธกิจที่ทำได้ดีที่สุด	47
แผนภูมิที่ 12 ตอบคำถามข้อ (3.1) พันธกิจด้านการสร้างสาวก	48
แผนภูมิที่ 13 ตอบคำถามข้อ (3.2) พันธกิจด้านการนมัสการพระเจ้า.....	49
แผนภูมิที่ 14 ตอบคำถามข้อ (3.3) พันธกิจด้านการสามัคคีธรรม	49
แผนภูมิที่ 15 ตอบคำถามข้อ (3.4) พันธกิจด้านการรับใช้คนในสังคม	50
แผนภูมิที่ 16 ตอบคำถามข้อ (3.5) พันธกิจด้านการประกาศพระกิตติคุณ.....	50
แผนภูมิที่ 17 พันธกิจที่ควรพัฒนา	51

บทที่ 1

บทนำ

1.1 ความเป็นมาและความสำคัญของปัญหาวิจัย

คริสตจักรคือชุมชนของผู้ที่เชื่อวางใจในพระเจ้า (Grenz, 2000) ภาพลักษณ์สำคัญที่ถูกนำมาเปรียบเทียบกับคริสตจักร ได้แก่ ประชากรของพระเจ้า พระกายของพระคริสต์ พระวิหารของพระวิญญาณบริสุทธิ์ และครอบครัวของพระเจ้า คริสตจักรมีบทบาทให้ทำพันธกิจในโลก ซึ่งจะสำเร็จก็ต่อเมื่อคริสตจักรกระทำตามหน้าที่อย่างครบถ้วน โดยคริสตจักรมีหน้าที่หลักคือการประกาศข่าวประเสริฐ การสามัคคีธรรม การนมัสการ การสร้างสาวก และการรับใช้ช่วยเหลือชุมชน ซึ่งการทำหน้าที่อย่างสมดุลเป็นสิ่งสำคัญต่อสุขภาพฝ่ายวิญญาณและการเติบโตของคริสตจักร

ปัจจุบันคริสตจักรหลายแห่งมีความเข้าใจที่คลาดเคลื่อนเกี่ยวกับหลักการทำพันธกิจ คริสตจักรอย่างสัตย์ซื่อ โดยไปมุ่งเน้นเฉพาะด้านทำให้ขาดสมดุลไม่ว่าจะเป็นการเน้นด้านใดด้านหนึ่ง เช่น เน้นการนำวิญญาณ เน้นการมีประสบการณ์กับพระเจ้า เน้นความสัมพันธ์ เน้นการเสริมสร้าง และเน้นการรับใช้สังคม หรือแม้กระทั่งเน้นข่าวประเสริฐแห่งความมั่งคั่งและรุ่งเรืองซึ่งเกิดจากการไม่เข้าใจพระวจนะอย่างถูกต้องครบถ้วน ไม่สอดคล้องกับพระประสงค์ของพระเจ้า สถานการณ์ที่เกิดขึ้นนี้สะท้อนให้เห็นว่าคริสตจักรหลายแห่งในปัจจุบันไม่ได้มีพระวจนะเป็นศูนย์กลาง

จากหนังสือคริสตจักรที่มีพระวจนะเป็นศูนย์กลาง ของโจนาธาน ลีแมน (2563) ได้บอกวิธีการที่พระวจนะของพระเจ้านำชีวิตและการเติบโตมาสู่คนของพระเจ้า การทำงานของพระวจนะของพระเจ้านั้นมีจุดเริ่มต้นที่คำเทศนาบนธรรมมาสน์ แต่หลังจากนั้นควรจะเข้าไปส่งเสียงสะท้อน ก้องกังวานอยู่ในบทเพลงนมัสการ การอธิษฐาน และการดำเนินชีวิตของคริสตจักร ซึ่งเป็นไปตามหลักพระคัมภีร์และหลักศาสนศาสตร์และสามารถนำไปใช้จริง รากฐานเชิงศาสนศาสตร์ของพระวจนะของพระเจ้า พระเจ้าเปิดเผยพระองค์เองผ่านพระวจนะของพระองค์และทำงานผ่านพระวจนะของพระองค์ด้วยกัน ผู้ประกาศและผู้สอนซึ่งเป็นบุคคลแรกที่กล่าวพระวจนะที่มีฤทธิ์อำนาจในการให้ชีวิต พระวจนะส่งผลต่อหัวใจของผู้เชื่อเป็นการส่วนตัว การทำงานของพระวจนะของพระเจ้าในการร่วมคริสตจักรและการงานของคริสตจักรที่ทำการรวบรวมเพื่อพระวจนะของพระเจ้า เพราะฉะนั้น คริสตจักรต้องมีพระวจนะเป็นศูนย์กลาง และทำพันธกิจโดยมีพระวจนะเป็นศูนย์กลาง

สารบัญ บุญเกียรติและคณะ (2555) ได้วิจัยเรื่องชีวิตและการทำพันธกิจของคริสตจักรท้องถิ่นในจังหวัดเชียงใหม่ สังกัดสภาคริสตจักรในประเทศไทย นำเสนอไว้ว่า ชุมชนของผู้ที่เชื่อวางใจในพระเจ้าควรมีคุณลักษณะสอดคล้องกับคุณลักษณะคริสตจักรตามหลักคำสอนของพระคริสต์ธรรมคัมภีร์และหลักคริสต์ศาสนศาสตร์และดำเนินพันธกิจหลัก 5 ประการของคริสตจักรอย่างครบถ้วน

ปัจจุบันผู้วิจัยกำลังรับใช้เป็นที่ปรึกษาภิบาลในคริสตจักรสันป่าสักและอยากทำพันธกิจที่สอดคล้องกับพระประสงค์ของพระเจ้าตามหลักการทำพันธกิจคริสตจักรอย่างสัตย์ซื่อ จึงจำเป็นที่จะต้องศึกษาเรื่องการทำพันธกิจคริสตจักรตามหลักคริสต์ศาสนศาสตร์เรื่องการทำพันธกิจคริสตจักรของริค วอร์เรน ในหนังสือคริสตจักรที่เคลื่อนไหวไปด้วยวัตถุประสงค์ เพื่อเป็นแนวทางพัฒนาการทำพันธกิจต่อไป เพราะการพัฒนาการทำพันธกิจตามหลักการทำพันธกิจคริสตจักรอย่างสัตย์ซื่อเช่นนี้จะสามารถนำไปให้คริสตจักรเติบโตแบบธรรมชาติตามประสงค์ของพระเจ้าโดยการทรงนำของพระวิญญาณบริสุทธิ์ ผู้วิจัยจึงประสงค์ที่จะทำการศึกษาหลักการทำพันธกิจคริสตจักรอย่างสัตย์ซื่อ: กรณีศึกษาคริสตจักรสันป่าสัก ในครั้งนี้

1.2 โจทย์หรือคำถามวิจัย

สถานการณ์คริสตจักรในปัจจุบันหลายแห่งมีความเข้าใจที่คลาดเคลื่อนเกี่ยวกับหลักการทำพันธกิจคริสตจักรอย่างสัตย์ซื่อ โดยไปมุ่งเน้นเฉพาะด้านทำให้ขาดสมดุล หรือแม้กระทั่งไปเน้นข่าวประเสริฐแห่งความมั่งคั่งและรุ่งเรือง ซึ่งเกิดจากการไม่เข้าใจพระวจนะอย่างถูกต้อง ส่งผลกระทบต่อสุขภาพฝ่ายวิญญาณและการเติบโตของคริสตจักร ดังนั้นผู้วิจัยจึงมุ่งเน้นศึกษาคริสต์ศาสนศาสตร์เรื่องหลักการทำพันธกิจคริสตจักรอย่างสัตย์ซื่อ เข้าใจการทำพันธกิจของคริสตจักรสันป่าสักในปัจจุบัน และมีแนวทางพัฒนาการทำพันธกิจอย่างสัตย์ซื่อ

1.3 วัตถุประสงค์การวิจัย

การศึกษาหัวข้อ “หลักการทำพันธกิจคริสตจักรอย่างสัตย์ซื่อ: กรณีศึกษาคริสตจักรสันป่าสัก” มีจุดประสงค์การศึกษาดังนี้

1.3.1 เพื่อศึกษาคริสต์ศาสนศาสตร์เรื่องการทำพันธกิจคริสตจักรอย่างสัตย์ซื่อ

1.3.2 เพื่อศึกษาการทำพันธกิจของคริสตจักรสันป่าสักในปัจจุบัน

1.4 ขอบเขตการวิจัย

1.4.1 ศึกษาคริสต์ศาสนศาสตร์เรื่องการทำพันธกิจคริสตจักรอย่างสัตย์ซื่อ

1.4.2 ศึกษาการทำพันธกิจของคริสตจักรสันป่าสักตั้งอยู่ที่บ้านเลขที่ 63/1 หมู่ 6 ตำบลป่าสัก อำเภอเมืองลำพูน จังหวัดลำพูน 51000 ในปัจจุบันโดยประชากรกลุ่มตัวอย่างในการศึกษาวิจัยในครั้งนี้คือที่ปรึกษา ทีมผู้อภิบาล คณะธรรมกิจ และสมาชิกคริสตจักรสันป่าสักจำนวน 12 คน

1.5 ประโยชน์ที่ได้รับ

1.5.1 เข้าใจคริสต์ศาสนศาสตร์เรื่องการทำพันธกิจคริสตจักรอย่างสัตย์ซื่อ

1.5.2 เข้าใจการทำพันธกิจของคริสตจักรสันป่าสักในปัจจุบัน และได้แนวทางพัฒนาการทำพันธกิจคริสตจักรอย่างสัตย์ซื่อ

1.6 นิยามศัพท์เฉพาะ

1.6.1 หลักการทำพันธกิจคริสตจักรอย่างสัตย์ซื่อ หมายถึง หลักการทำพันธกิจคริสตจักรอย่างสัตย์ซื่ออยู่บนพื้นฐานคำสอนของพระคริสต์ธรรมคัมภีร์ หลักคริสต์ศาสนศาสตร์และหลักการทำพันธกิจคริสตจักรของริค วอร์เรน ในหนังสือคริสตจักรที่เคลื่อนไหวไปด้วยวัตถุประสงค์

1.6.2 คริสตจักรสันป่าสัก หมายถึง คริสตจักรสันป่าสัก สังกัดคริสตจักรภาคที่ 1 แห่งสภาคริสตจักรในประเทศไทย ตั้งอยู่ที่บ้านเลขที่ 63/1 หมู่ 6 ตำบลป่าสัก อำเภอเมืองลำพูน จังหวัดลำพูน 51000

บทที่ 2

ทบทวนวรรณกรรม

แนวคิดและทฤษฎีเกี่ยวกับหลักการทำพันธกิจคริสตจักรอย่างสัตย์ซื่ออยู่บนพื้นฐานคำสอนของพระคริสต์ธรรมคัมภีร์ของทั้งภาคพันธสัญญาเดิมและภาคพันธสัญญาใหม่ หลักคริสตศาสนศาสตร์ และหลักการทำพันธกิจคริสตจักรของริค วอร์เรน ในหนังสือคริสตจักรที่เคลื่อนไปด้วยวัตถุประสงค์ โดยผู้ศึกษาได้ทบทวนวรรณกรรมที่เกี่ยวข้องเพื่อเป็นแนวทางในการศึกษาดังนี้

- 2.1 ความหมายของคริสตจักร
- 2.2 หลักการทำพันธกิจอย่างสัตย์ซื่อ
- 2.3 การทำพันธกิจคริสตจักรสันป่าสัก

2.1 ความหมายของคริสตจักร

คริสตจักรคือชุมชนของผู้ที่เชื่อวางใจในพระเจ้า (Grenz, 2000) ดังนั้น จึงไม่ใช่อาคารสถานที่หรือคณะนิกาย แต่หมายถึงชุมชนของผู้ที่เชื่อวางใจในพระเจ้าองค์ตรีเอกภาพ (สาธน์ญและประสิทธิ์ แซ่ตั้ง, 2555)

ทีเช่น (2005) ได้อธิบายไว้ในหนังสือ *ศาสนศาสตร์ระบบ* เพื่อให้เข้าใจมากขึ้นว่า พระเยซูคริสต์ทรงรักคริสตจักรและประทานพระองค์เองเพื่อคริสตจักร (เอเฟซัส 5:25) พระประสงค์หลักของพระองค์ในยุคนี้อีกคือการสร้างคริสตจักร (มัทธิว 16:18, กิจการของอัครทูต 15:14) และใช้คริสตจักรเป็นเครื่องมือใหม่ของพระองค์ในการขยายแผ่นดินของพระเจ้าในโลกนี้ คริสตจักรเป็นส่วนหนึ่งของอาณาจักรของพระเจ้า คริสตจักรแท้มีเพียงหนึ่งเดียว คือผู้เชื่อทุกคนที่ได้รับการไถ่เร ซี. สเตตแมน (2010) ได้กล่าวเสริมถึงวัตถุประสงค์ของคริสตจักรเอาไว้ในหนังสือ *ชีวิตพระกาย* ว่า คริสตจักรต้องสะท้อนความบริสุทธิ์ของพระเจ้า คือการสะท้อนสง่าราศรีของพระเจ้า ดำรงอยู่เพื่อเป็นพยานเพื่อพระคริสต์ และเป็นคริสตจักรที่มีชีวิตชีวาที่ออกไปหาคนในชุมชนด้วยความรักและเสียสละ อีริคสันซึ่งนักศาสนศาสตร์คริสเตียนก็ได้กล่าวสรุปไว้อย่างน่าสนใจเช่นกันว่า “คริสตจักรหมายถึง

องค์รวมของคนทั้งหลายที่ได้รับความรอดและคืนดีกับพระเจ้า และได้รับชีวิตใหม่โดยผ่านทาง การวายพระชนม์ของพระคริสต์ คริสตจักรหมายรวมคนเช่นนี้ไว้ ไม่ว่าจะในสวรรค์หรือบนโลกแม้ว่า คริสตจักรจะมีลักษณะเป็นสากล แต่ก็สำแดงตนในการรวมกลุ่มกันของผู้เชื่อในท้องถิ่นต่างๆที่แสดงให้เห็นถึงคุณสมบัติเดียวกับที่มีอยู่ในพระกายของพระคริสต์ในองค์รวม” (อีริคสัน, 2009, น. 1144)

"คริสตจักร" แปลมาจากคำว่า “Εκκλησία” (เอคเคลเซีย) ในพระคัมภีร์ภาคพันธสัญญาใหม่ ต้นฉบับภาษากรีก ซึ่งหมายถึง “ชุมนุมชน การประชุม หรือ กลุ่มคน”(Grenz, 2000, p. 464-465) อีริคสัน (2009) และสารบัญและประสิทธิ์ แซ่ตั้ง (2555) ช่วยให้เรามีความเข้าใจที่ชัดเจนขึ้นเกี่ยวกับ ภาพเปรียบเทียบสำคัญ 4 ภาพของคริสตจักร คือ ประชากรของพระเจ้า พระกายของพระคริสต์ พระวิหารของพระวิญญาณบริสุทธิ์ และครอบครัวของพระเจ้า

2.1.1 คริสตจักร คือ ประชากรของพระเจ้า

คริสตจักร คือ ประชากรของพระเจ้า (เอเฟซัส 2:19, 1 เปโตร 2:9) ซึ่งพระเจ้า เป็นผู้ริเริ่ม การเลือกสรรประชากรของพระองค์ เช่นในพระคัมภีร์เดิมพระองค์ทรงเลือกอับราฮัมเพื่อสร้างชนชาติ อิสราเอล ในพระคัมภีร์ใหม่ ได้ขยายกว้างขึ้นโดยรวมเอาทั้งยิวและต่างชาติเข้าไว้ในคริสตจักร (อีริคสัน, 2009) สารบัญและประสิทธิ์ แซ่ตั้ง กล่าวเสริมว่า คนอิสราเอลได้รับการเลือกให้เป็น ประชากรของพระเจ้าผ่านทาง การสืบเชื้อสายของอับราฮัม ส่วนผู้เชื่อในปัจจุบันได้รับการทรงเลือกให้ เป็นประชากรของพระเจ้าผ่านทาง การเชื่อวางใจในองค์พระเยซูคริสต์ ดังนั้น ความเชื่อในพระเยซู คริสต์จึงไม่ได้เป็นเพียงเรื่องส่วนตัวแต่เป็นเรื่องของส่วนรวมที่ต้องรับผิดชอบต่อพันธกิจต่างๆของ คริสตจักร (สารบัญและประสิทธิ์ แซ่ตั้ง, 2555) ทศนะที่เชื่อว่าอิสราเอลและคริสตจักรเป็นประชากร ของพระเจ้านั้นเพราะว่า พระเจ้าทรงรัก ห่วงใยและจะทรงปกป้องประชากรของพระองค์ไว้ “ตั้งแก่ว พระเนตรของพระองค์” (เฉลยธรรมบัญญัติ 32:10TNCV) และพระองค์คาดหวังให้ประชากรของ พระองค์รักและยำเกรงพระองค์ และความบริสุทธิ์เป็นสิ่งที่พระองค์ทรงคาดหวังในตัวประชากร ของพระเจ้า (อีริคสัน, 2009)

2.1.2 คริสตจักร คือ พระกายของพระคริสต์

คริสตจักร คือ พระกายของพระคริสต์ (เอเฟซัส 1:22-23, 1 โครินธ์ 12:12-31) พระองค์ ทรงกระทำพันธกิจผ่านพระกายของพระองค์ในโลกนี้ หมายถึงทั้งคริสตจักรที่เป็นสากลและคริสตจักร ท้องถิ่น เป็นการเน้นย้ำถึงความสัมพันธ์เป็นหนึ่งเดียวกันระหว่างพระคริสต์กับชุมชนผู้เชื่อ

และคริสตจักรมีพระคริสต์ทรงเป็นศีรษะ ซึ่งมีผู้เชื่อเป็นส่วนหนึ่งในพระกายที่ต้องพึ่งพาอาศัยกัน และทุกคนได้รับของประทานจากพระเจ้าเพื่อใช้เสริมสร้างพระกายนี้ กล่าวคือต้องหนุนใจและเสริมสร้างซึ่งกันและกันขึ้น มีการสามัคคีธรรมกันเพื่อสร้างความใกล้ชิดสนิทสนมกัน เห็นอกเห็นใจกัน ทั้งร่วมทุกข์ร่วมสุขกันและกัน ซึ่งการเข้าสู่พระกายนี้ผ่านทาง การรับบัพติศมา และในฐานะพระกายของพระคริสต์ก็ต้องขยายแผ่นดินของพระเจ้าออกไป (อีริคสัน, 2009)

สาธัญญ์และประสิทธิ์ แซ่ตั้ง ได้อธิบายความเข้าใจมากขึ้นว่า พระกายของพระคริสต์เป็นภาพความสัมพันธ์ของผู้เชื่อกับพระคริสต์ ซึ่งมีพระเยซูคริสต์ทรงเป็นศีรษะของพระกายนี้ (โคโลสี 1:18) และผู้เชื่อทุกคนเป็นส่วนหนึ่งของพระกายนี้ ที่จะต้องมีความสัมพันธ์ที่ใกล้ชิดพึ่งพาอาศัยและช่วยเสริมสร้างซึ่งกันและกัน ร่วมมือกันทำพันธกิจรับใช้ตามของประทานเพื่อเสริมสร้างพระกายด้วยความเป็นน้ำหนึ่งใจเดียวกัน (สาธัญญ์และประสิทธิ์ แซ่ตั้ง, 2555)

2.1.3 คริสตจักร คือ พระวิหารของพระวิญญาณบริสุทธิ์

คริสตจักร คือ พระวิหารของพระวิญญาณบริสุทธิ์ (1โครินธ์ 3:16-17; 6:19-20, เอเฟซัส 2:19-22) เป็นที่ที่เปาโลมองคริสตจักรผ่านองค์ตรีเอกภาพ ซึ่งพระวิญญาณทรงสร้างคริสตจักรขึ้นในวันเพ็นเตคอสต์ผ่านการบัพติศมา และพระองค์ก็ทรงนำคนมาเพิ่มเรื่อย ๆ (1โครินธ์ 12 : 13) และพระองค์ทรงสถิตอยู่กับคริสตจักรและมอบชีวิตของพระองค์เองแก่คริสตจักร ทำให้คริสตจักรสามารถเกิดผลฝ่ายวิญญาณได้ และทรงประทานสิทธิอำนาจให้แก่คริสตจักรในการทำพันธกิจให้สำเร็จโดยพึ่งพาพระองค์ และพระองค์จะทำทุกอย่างเพื่อให้โลกรู้ถึงความผิดบาป ความชอบธรรม และการพิพากษา และช่วยให้ผู้เชื่อเป็นน้ำหนึ่งใจเดียวกัน นำผู้เชื่อในชีวิตประจำวันช่วยให้สาวกเข้าใจพระประสงค์ของพระเจ้า และที่สำคัญยิ่งคือพระวิญญาณบริสุทธิ์จะทรงชำระผู้เชื่อให้บริสุทธิ์เพราะพวกสาวกนั้นคือพระวิหารของพระเจ้า (อีริคสัน, 2009)

สาธัญญ์และประสิทธิ์ แซ่ตั้ง กล่าวอธิบายว่า ผู้เชื่อทุกคนควรจะต้องเป็นผู้ที่พึ่งพาพระวิญญาณบริสุทธิ์ในการดำเนินชีวิตประจำวัน และต้องทำพันธกิจของพระเยซูคริสต์ต่อไปในโลกนี้โดยพึ่งพาฤทธิ์เดชจากพระวิญญาณบริสุทธิ์ด้วยเช่นกัน (สาธัญญ์และประสิทธิ์ แซ่ตั้ง, 2555)

2.1.4 คริสตจักร คือ ครอบครัวของพระเจ้า

คริสตจักร คือ ครอบครัวของพระเจ้า (1เปโตร 4:17) ที่อยู่รวมกันด้วยความรัก ความห่วงใยสนิทสนม และเป็นน้ำหนึ่งใจเดียวกัน เปาโลยืนยันความจริงนี้ในจดหมายฝากของท่านด้วย (1โครินธ์ 4:14 กาลาเทีย 4:19) สมาชิกในครอบครัวจะต้องเกื้อกูลกันและกัน ให้แต่ละคนมีชีวิตที่เจริญเติบโต

ขึ้นตามอย่างพระเยซูคริสต์มากขึ้นทุกวันโดยอาศัยพระคุณของพระเจ้า และมีชีวิตที่เกิดผลตามพระประสงค์ของพระเจ้าด้วย (สาธน์ญและประสิทธิ์ แซ่ตั้ง, 2555)

จากความหมายข้างต้นสรุปได้ว่า คริสตจักรคือ ชุมชนของผู้ที่เชื่อวางใจในพระเจ้าองค์ตรีเอกภาพ และพระเยซูทรงใช้ คริสตจักรเพื่อการขยายแผ่นดินของพระเจ้าในโลกนี้ คริสตจักรที่แท้จริงต้องสะท้อนความบริสุทธิ์ของพระเจ้า คือการสะท้อนสง่าราศีของพระเจ้า อยู่เพื่อเป็นพยานเพื่อพระคริสต์ และเป็นคริสตจักรที่มีชีวิตชีวาที่ออกไปหาคนในชุมชนด้วยความรัก และเสียสละ และสะท้อนภาพของการเป็นประชากรของพระเจ้า พระกายของพระคริสต์ พระวิหารของพระวิญญาณบริสุทธิ์ และครอบครัวของพระเจ้า

2.2 หลักการทำพันธกิจอย่างสัตย์ซื่อ

หลักการทำพันธกิจอย่างสัตย์ซื่อมาจากหลักการทำพันธกิจคริสตจักรอย่างสัตย์ซื่ออยู่บนพื้นฐานคำสอนของพระคริสต์ธรรมคัมภีร์ของทั้งภาคพันธสัญญาเดิมและภาคพันธสัญญาใหม่ หลักคริสต์ศาสนศาสตร์และหลักการทำพันธกิจคริสตจักรของริค วอร์เรน ในหนังสือคริสตจักรที่เคลื่อนไปด้วยวัตถุประสงค์ จากแบบอย่างการทำพันธกิจของพระเยซู คริสตจักรยุคแรก หลักการของเปาโล และหลักคำสอนของผู้เชื่อคนอื่นๆ ดังนี้

2.2.1 พันธกิจการประกาศข่าวประเสริฐแก่ผู้ที่ยังไม่เชื่อ

ริค วอร์เรน ชี้ให้เห็นว่าพันธกิจการประกาศข่าวประเสริฐแก่ผู้ที่ยังไม่เชื่อพบได้ในตอนต้นของพระมหาบัญชา พระเยซูตรัสว่า "เจ้าทั้งหลายจงออกไปสั่งสอนชนทุกชาติ ให้เป็นสาวกของเรา" (มัทธิว 28:19)

คริสตจักรต้องอยู่เพื่อประกาศข่าวประเสริฐแก่ผู้ที่ยังไม่เชื่อ ผู้เชื่อเป็นทูตของพระคริสต์ ภารกิจที่ต้องทำคือการออกไปประกาศข่าวประเสริฐ ซึ่งคำกริยาว่า "ออกไป" ในพระมหาบัญชานี้ ในภาษากรีกหมายความว่า "เมื่อท่านออกไป" พระองค์บัญชาแก่เราถึงห้าครั้งถึงเรื่องนี้ ซึ่งปรากฏในพระกิตติคุณแต่ละเล่มและในกิจการ เป็นการเน้นย้ำว่าเป็นเรื่องสำคัญเร่งด่วนที่ต้องออกไปประกาศเรื่องราวแห่งความรอด เป็นสิทธิพิเศษที่เราได้รับเชิญให้เป็นส่วนหนึ่งของภารกิจนี้ นี่คือการสั่งของพระเยซูและวิธีการเพื่อการเติบโตของคริสตจักรด้วย (วอร์เรน, 2006) ริค วอร์เรน กล่าวอธิบายเพิ่มเติมในหนังสือชีวิตที่เคลื่อนไปด้วยวัตถุประสงค์ว่า เราถูกสร้างมาเพื่อทำภารกิจในโลกนี้ในฐานะตัวแทนของพระคริสต์ในการนำคนมาถึงพระเจ้า เป็นสิทธิพิเศษจากพระเจ้าที่พระองค์ทรงใช้ชีวิตเราในการเป็นพยานแห่งข่าวประเสริฐของพระเจ้า การประกาศจนสุดปลายแผ่นดินโลกนั้นไม่่ง่ายต้องร่วมกันในคริสตจักรและร่วมมือกับพระเจ้าด้วยการพึ่งพาพระวิญญาณ

บริสุทธิ์เสมอ วันนี้พระเจ้าเรียกเราให้ทำงานอย่างเดียวกันให้ดำเนินตามพระประสงค์ของพระองค์ และนำคนอื่นให้เข้ามาสู่การครอบครองของพระเจ้า สร้างเขาและส่งเขาออกไป เป็นวิธีเดียวที่จะมีชีวิตที่สอดคล้องตามพระทัยของพระเจ้าในโลกนี้ (วอร์เรน, 2020)

- คำว่า “ภารกิจ” ในภาษาอังกฤษ (mission) มาจากคำภาษาลาตินที่แปลว่า “การส่ง” เราถูกส่งมาในโลกนี้ในการนำคนมารู้จักกับพระเจ้า คินดีกับพระองค์ เป็นเรื่องที่สำคัญในการดำเนินชีวิตที่ถวายเกียรติแด่พระเจ้าด้วย (วอร์เรน, 2020)
- ภารกิจนี้คืองานที่สืบสานต่อจากพระคริสต์ในการเสด็จมาในโลกนี้ พระมหาบัญชาที่ทรงประทานให้กับผู้ติดตามพระเยซูทุกคน ที่ต้องรับผิดชอบจนกว่าพระองค์จะเสด็จกลับมาครั้งที่สองเพื่อรับเราหรือจนกว่าเราจะจากโลกนี้ไปอยู่กับพระองค์ (วอร์เรน, 2020)
- โดยผ่านการเป็นพยานชีวิตที่ได้เริ่มต้นมีความสัมพันธ์กับพระเยซู เล่าเรื่องราวที่พระองค์ทรงเปลี่ยนแปลงชีวิต บทเรียนที่ได้การสอนจากพระองค์เกี่ยวกับความสัมพันธ์ ปัญหา การทดลอง ด้านอื่นๆของชีวิตและเรื่องราวของความรอดด้วยความกระตือรือร้นเพื่อขยายอาณาจักรของพระเจ้า วอร์เรนได้ชี้ให้เห็น พันธกิจการประกาศสามารถพบได้จากการทำพันธกิจของพระเยซู การทำพันธกิจของเปาโล และพันธกิจของคริสตจักรยุคแรก (วอร์เรน, 2020)

ถ้าพิจารณางานรับใช้ของพระเยซู พันธกิจการประกาศข่าวประเสริฐแก่ผู้ที่ยังไม่เชื่อ ก็พบในพระราชกิจของพระองค์ เช่น พระเยซูจึงทรงดำเนินไปตามเมืองและหมู่บ้านโดยรอบ ทรงสั่งสอนในธรรมศาลาของเขாத้งหลาย ทรงประกาศข่าวประเสริฐเรื่องแผ่นดินของพระเจ้า ทรงรักษาโรคและความเจ็บป่วยทุกอย่างให้หาย และเมื่อพระองค์ทอดพระเนตรฝูงชนก็ทรงสงสารเขาดังนี้ เพราะพวกเขาถูกรังควานและไร้ที่พึ่งเหมือนฝูงแกะไม่มีผู้เลี้ยง แล้วพระองค์ตรัสกับสาวกทั้งหลายของพระองค์ว่า “ข้าพเจ้าต้องเกี่ยวนั้นมีมากนักหนา แต่คนงานยังน้อยอยู่ เพราะฉะนั้นท่านจงอ้อนวอนพระองค์ผู้ทรงเป็นเจ้าของนา ให้ทรงส่งคนงานมาเก็บเกี่ยวพืชผลของพระองค์” (มัทธิว 9:35-38) เป็นพันธกิจที่สำคัญที่ปรากฏในพระกิตติคุณทุกเล่ม (มัทธิว 28:19-20, มาระโก 16:15, ลูกา 24:47-49, ยอห์น 20:21) อัครทูตเปาโลไม่เพียงแต่ทำให้วัตถุประสงคนี้สำเร็จในงานรับใช้ของท่านเท่านั้น ท่านยังอธิบายวัตถุประสงค์นี้ในเอเฟซัส 4:1-16 ด้วยว่าพระเจ้าเรียกผู้เชื่อและเตรียมผู้เชื่อสำหรับการประกาศ แต่ตัวอย่างที่ชัดเจนที่สุดของวัตถุประสงค์นี้คือ คริสตจักรแห่งแรกในเยรูซาเล็มพวกเขาประกาศเรื่องราวของพระเยซูคริสต์ด้วย ซึ่งบันทึกไว้ในกิจการ 2:47 ว่า “คนทั้งหลายที่กำลังจะรอดมาเข้ากับพวกสาวกทุกวัน ๆ” วอร์เรน ได้ยกตัวอย่างไว้ดังนี้ คือ เริ่มต้นโดยการนำคนในชุมชนที่ยังไม่เป็นคริสเตียนเข้ามา ไม่ต้องรอให้สมาชิกทั้งหมด

เดวิด อาจจะเริ่มจากการไปตามบ้าน ฟังคนที่ไม่เป็นคริสเตียน และสำรวจความต้องการของพวกเขา เหล่านั้น สร้างความสัมพันธ์ และสร้างสะพานแห่งมิตรภาพให้มากที่สุด คริสตจักรเล็กๆควรมีการประชาสัมพันธ์ให้ชุมชนรู้จัก และอาจมีโครงการพิเศษสำหรับชุมชน เพื่อหาโอกาสบอกเล่าข่าวประเสริฐของพระเยซูคริสต์ (วอร์เรน, 2006) และหลักคำสอนของผู้เชื่อคนอื่นๆก็ได้นำเสนอไว้อย่างน่าสนใจ ให้ความเข้าใจยิ่งขึ้น

ผู้ที่จะเป็นสาวกของพระเยซูคริสต์ได้ต้องเชื่อวางใจในพระองค์ก่อน เรย์ ออร์ตแลนด์ (2019) กล่าวว่า พระคุณผ่านทางความรอดในข่าวประเสริฐนี้สามารถจำเริญขึ้นท่ามกลางเรา เพื่อที่พระสิริของพระองค์จะทอแสงท่ามกลางพวกเรา มาร์ค เดเวอร์ (2005) กล่าวเสริมว่า ข่าวประเสริฐไม่ใช่เพียงเรื่องที่ว่าเราเองรับการรับรองว่าดีแล้ว ไม่ใช่เพียงพระเจ้าเป็นความรัก พระเยซูต้องการเป็นเพื่อนกับเรา เราควรจะดำเนินชีวิตที่ถูกต้องเท่านั้น แต่เป็นเรื่องความเข้าใจในพระกิตติคุณ กล่าวคือก่อนอื่นสมาชิกของคริสตจักรต้องเข้าใจพระกิตติคุณ หรือข่าวประเสริฐเรื่องพระเยซูคริสต์ ซึ่งถือว่าเป็นแก่นแท้ของคริสต์ศาสนา คือความจริง 4 ประการที่ว่า (1) โลกนี้มีพระเจ้าผู้ทรงรักเมตตาตามนุษย์ (2) ความบาปทำให้มนุษย์ถูกแยกจากพระเจ้า (3) พระเยซูคริสต์ทรงช่วยมนุษย์ให้หลุดพ้นจากอำนาจความบาปและความทุกข์ และ(4) มนุษย์ต้องเชื่อวางใจในพระเยซูคริสต์ หลังจากที่สมาชิกของคริสตจักรมีความเข้าใจที่ชัดเจนเกี่ยวกับพระกิตติคุณแล้ว พวกเขาต้องประกาศความจริงนี้ให้กับคนอื่นๆ ด้วยความกระตือรือร้นและทุ่มเท คริสเตียน เอ. สวาร์ช (1996) กล่าวสนับสนุนในประเด็นนี้ด้วยว่า สมาชิกต้องมีจิตวิญญาณที่กระตือรือร้นทั้งในชีวิตส่วนตัวและคริสตจักร ถึงจะส่งผลต่อการเติบโตอย่างเป็นธรรมชาติ และควรผลักดันให้ทุกคนประกาศในรูปแบบที่แต่ละคนมีของประทาน ส่งเสริมให้สมาชิกได้ใช้ช่องทางความสัมพันธ์ที่ตนมีอยู่เพื่อก่อให้เกิดการประกาศด้วย และควรมีการประกาศที่มุ่งเน้นที่ความต้องการส่วนตัวจึงจะเกิดผล มาร์ค เดเวอร์ กล่าวยืนยันอีกด้วยว่า สัญลักษณ์ของคริสตจักรที่เข้มแข็งอย่างหนึ่งคือความเข้าใจการประกาศตามหลักพระคัมภีร์ ผู้ประกาศควรบอกด้วยความจริงว่าถ้ากลับใจและเชื่อวางใจในพระเจ้าก็จะได้รับความรอด และควรมีท่าทีที่เหมาะสม ไม่ยัดเยียด ไม่ใช่ข้อปฏิบัติทางสังคมหรือให้เกี่ยวพันกับการเมือง เราทุกคนต้องประกาศเพราะนี่คือการเชื่อฟังพระมหาบัญชา และแสดงออกถึงความรักต่อผู้หลงหายและแสดงออกถึงความรักที่มีต่อพระเจ้า (มาร์ค เดเวอร์, 2005)

จากข้อมูลข้างต้นจึงสรุปได้ว่า พันธกิจการประกาศเป็นพระมหาบัญชาของพระเยซูคริสต์ เป็นภารกิจที่พระองค์ให้เราสานต่อในโลกนี้ ในฐานะตัวแทนที่พระองค์ส่งออกไป เป็นภารกิจเร่งด่วนที่เราต้องรับผิดชอบจนกว่าเราจะไปอยู่กับพระองค์หรือจนกว่าพระองค์จะเสด็จกลับมาครั้งที่สองเพื่อรับเรา ต้องประกาศโดยการเป็นพยานชีวิตและผ่านกิจกรรมต่างๆ ด้วยความกระตือรือร้น

หุ้มเท้างในชีวิตส่วนตัวและคริสตจักร ผ่านของประทาน สายสัมพันธ์ด้วยท่าทีแห่งความรักที่มีต่อพระเจ้าและผู้ที่ยังไม่เชื่อ

2.2.2 พันธกิจการสร้างสาวก หรือ การพัฒนาคุณลักษณะชีวิตสาวกแท้ของพระเยซูคริสต์

ริก วอร์เรน กล่าวว่า พันธกิจการสร้างสาวก สามารถพบได้ในพระมหาบัญชา ที่พระเยซูตรัสว่า "สอนพวกเขาให้ถือรักษาสิ่งสารพัด" (มัทธิว 28:20)

คริสตจักรต้องอยู่เพื่อการสร้างสาวก เสริมสร้างหรือสั่งสอนคนของพระเจ้า ซึ่งเป็นกระบวนการที่จะช่วยให้สมาชิกเป็นเหมือนพระคริสต์มากยิ่งขึ้น ในด้านความคิด ความรู้สึก และการกระทำ ซึ่งเป็นกระบวนการเติบโตตลอดชีวิต เพื่อให้เป็นผู้ใหญ่ฝ่ายวิญญาณ (โคโลสี 1:28) คริสตจักรมีความรับผิดชอบในการสร้างคนให้เป็นผู้ใหญ่ฝ่ายวิญญาณ ซึ่งเป็นพระทัยพระเจ้าสำหรับผู้เชื่อทุกคน (วอร์เรน, 2006) ริก วอร์เรน กล่าวอธิบายเพิ่มเติมในหนังสือ *ชีวิตที่เคลื่อนไปด้วย* *วัตถุประสงค์ว่า* เราถูกสร้างให้เป็นเหมือนพระคริสต์ (โรม 8:29) "ให้เราสร้างมนุษย์ตามพระฉายาของพระเจ้า" (ปฐมกาล1:26) เรามีจิตวิญญาณอันเป็นอมตะ มีสติปัญญา สามารถคิด ใช้เหตุผลและแก้ปัญหา เราสามารถมีความสัมพันธ์ เราสามารถให้และรับความรัก เรามีจิตสำนึกทางศีลธรรม สามารถแยกแยะถูกและผิด การเป็นเหมือนพระคริสต์นั้นคือการเปลี่ยนแปลงลักษณะนิสัย ไม่ใช่เปลี่ยนบุคลิกภาพ (มัทธิว4:1-12, กาลาเทีย5:22-23) และพระวิญญาณทรงเป็นผู้ช่วยเสริมสร้างเราด้วยในเรื่องนี้ การเป็นเหมือนพระคริสต์ไม่ใช่เกิดจากการเรียนแบบ แต่เกิดจากการที่พระเจ้าทรงสถิตอยู่ภายในและผู้นั้นมีชีวิตที่เต็มล้นด้วยพระวิญญาณซึ่งเกิดจากชีวิตที่ยอมจำนน และการเติบโตฝ่ายวิญญาณไม่ได้เกิดขึ้นเอง ต้องตั้งใจอุทิศตัว ต้องเกิดจากความต้องการอยากเติบโต ดัดสันใจที่จะเติบโต ออกแรงเพื่อการเติบโต เพียรพยายามที่จะเติบโตโดยพึ่งพาพระวิญญาณบริสุทธิ์ (วอร์เรน, 2020)

- การคิดถึงคนอื่นก็คือหัวใจของการเป็นเหมือนพระคริสต์ เป็นรากฐานที่ชัดเจนที่สุดของการเติบโตฝ่ายวิญญาณ เราไม่สามารถอยู่ได้ถ้าปราศจากพระวจนะและอย่ามองข้ามคุณค่าของพระวจนะ ควรถือว่าสำคัญต่อชีวิตเหมือนอาหารที่ขาดไม่ได้ ให้เรายึดมั่นในพระวจนะของพระเจ้า ในการดำเนินชีวิตวันต่อวัน โดยยอมรับสิทธิอำนาจของพระวจนะเต็มพระวจนะลงในความคิดให้ฝังรากในชีวิตโดยการรับ อ่าน ค้นคว้า จดจำ ใคร่ครวญ และปฏิบัติตามพระวจนะ (วอร์เรน, 2020)

- นอกจากนั้นพระองค์ก็ยังใช้สถานการณ์ต่างๆเพื่อพัฒนาลักษณะนิสัยของเรา สร้างเราให้เป็นเหมือนพระคริสต์ พระเยซูเตือนเราด้วยว่าในโลกนี้จะประสบปัญหา พระองค์ใช้ปัญหาเพื่อดึงคุณให้เข้ามาใกล้ชิดกับพระเจ้ามากขึ้น ระหว่างความทุกข์ยากนี้เองเรา

เรียนรู้ที่จะอธิษฐานที่แท้จริงออกมาจากใจ ปัญหาต่างๆจะบังคับให้เรามองที่พระเจ้าและ
ฟังพระองค์แทนที่จะฟังพาตัวเอง (วอร์เรน, 2020)

- ไม่มีปัญหาใดเกิดขึ้นกับผู้เชื่อโดยที่พระเจ้าไม่ได้อนุญาต แม้ซาตานและคนอื่นๆอาจหวัง
ร้ายกับเราแต่พระเจ้าของเราทรงควบคุมทุกอย่างโดยสิทธิ์ขาดของพระองค์ เราควร
ตอบสนองโดยการจำไว้ว่าแผนการของพระเจ้านั้นดี ชื่นชมยินดีและขอบพระคุณใน
ทุกกรณีเพราะพระองค์อยู่กับเรา จงอย่ายอมแพ้ ให้อดทนและบากบั่นต่อไปสู่การเป็น
ผู้ใหญ่ฝ่ายวิญญาณ (วอร์เรน, 2020)
- พระเจ้าก็ทรงให้เราเติบโตผ่านการทดลองด้วยเช่นกัน (ยากอบ 1:12) ขณะที่การทดลอง
เป็นอาวุธของซาตานที่จะทำร้ายเรา แต่พระเจ้าต้องการใช้มันเพื่อเสริมสร้างเรา
(วอร์เรน, 2020)
- และอย่าลืมว่าการเติบโตเป็นเหมือนพระคริสต์นั้นต้องใช้เวลา (ปัญญาจารย์ 3:1,
ฟิลิปปี 1:6) การเติบโตเป็นผู้ใหญ่ฝ่ายวิญญาณต้องใช้เวลาหลายปี (วอร์เรน, 2020)
- วิธีที่จะร่วมมือกับพระเจ้าคือ 1.จงเชื่อว่าพระเจ้ากำลังทำงานในชีวิตของเรา แม้แต่ใน
เวลาที่เรารู้สึก 2.จดบันทึกบทเรียนที่ได้เรียนรู้ 3.จงอดทนกับพระเจ้าและตัวเราเอง
4.อย่าท้อใจเพราะสิ่งเหล่านี้จะเกิดขึ้นแน่ ขอให้จำไว้ว่าเรามาไกลแค่ไหนแล้ว ไม่ใช่สนใจ
ว่าเราต้องไปไกลอีกแค่ไหน ดังนั้น จงเดินหน้าต่อไป แม้หอยทากก็ไปถึงเรือโนอาห์ได้
ด้วยความเพียร วอร์เรนได้ชี้ให้เห็นพันธกิจการสร้างสาวกสามารถพบได้จากการทำ
พันธกิจของพระเยซู การทำพันธกิจของเปาโล และพันธกิจของคริสตจักรยุคแรก
(วอร์เรน, 2020)

ถ้าพิจารณางานรับใช้ของพระเยซู พันธกิจการสร้างสาวกก็พบในพระราชกิจของพระองค์
เช่น พระองค์ทรงเรียกสาวกให้มาเรียนรู้กับพระองค์ เพื่อเข้าใจพระประสงค์ที่ชัดเจน และมีชีวิต
อย่างพระองค์ (มาระโก 3:13-19) อัครทูตเปาโลไม่เพียงแต่ทำให้วัตถุประสงค์นี้สำเร็จในงานรับใช้ของ
ท่านเท่านั้น ท่านยังอธิบายวัตถุประสงค์นี้ใน เอเฟซัส 4:12-13 กล่าวว่า “เพื่อเตรียมธรรมิกชนสำหรับ
การปรนนิบัติและการเสริมสร้างพระกายของพระคริสต์ จนกว่าเราทุกคนจะบรรลุถึง
ความเป็นน้ำหนึ่งใจเดียวกันในความเชื่อและในความรู้ถึงพระบุตรของพระเจ้า บรรลุถึง
ความเป็นผู้ใหญ่ คือโตเต็มถึงขนาดความบริบูรณ์ของพระคริสต์” แต่ตัวอย่างที่ชัดเจนที่สุดของ
วัตถุประสงค์นี้ คือ คริสตจักรแห่งแรกในเยรูซาเล็มพวกเขาสร้างสาวก ซึ่งบันทึกไว้ในกิจการ 2:42 ว่า
“เขาทั้งหลายได้ข่มข้มกันฟังคำสอนของจำพวกอัครทูต” ท่านได้ยกตัวอย่างไว้ดังนี้ คริสตจักรควรมี
การศึกษาพระคัมภีร์ สัมมนา การเรียนรู้เชิงปฏิบัติ การมีพี่เลี้ยง มีการประชุมกลุ่มผู้นำ มีหลักสูตร
คริสเตียนศึกษาเสริมสร้างสมาชิกให้เติบโตสู่ภารกิจของพระเจ้า เริ่มตั้งแต่ผู้สนใจ จนถึงกลุ่มผู้นำ

ในการรับใช้ เป้าหมายเพื่อสร้างคนให้เป็นผู้ใหญ่ฝ่ายวิญญาณ (วอร์เรน, 2006) และหลักคำสอนของผู้เชื่อคนอื่นๆก็ได้นำเสนอไว้อย่างน่าสนใจ ให้ความเข้าใจยิ่งขึ้น

ฮาโรลด์ เทเลอร์ (ม.ป.ป.) กล่าวเสริมว่า พระเยซูได้ทรงใช้ภาพผู้เลี้ยงซึ่งเอาใจใส่ดูแลฝูงแกะและแกะของตนเพื่อบรรยายถึงความสัมพันธ์ที่พระองค์ทรงมีต่อสาวกและผู้เชื่อศรัทธาในพระองค์ พันธกิจการสร้างสาวกนี้ต่อเนื่องจากพันธกิจแรก และเป็นใจความสำคัญของพระมหาบัญชาของพระเยซูคริสต์ คริสตจักรไม่เพียงแต่ได้รับมอบหมายให้ ประกาศพระกิตติคุณแก่ผู้ที่ยังไม่เชื่อเท่านั้น แต่ต้องพัฒนาชีวิตของผู้ที่เชื่อแล้วให้มีคุณลักษณะของสาวกแท้ของพระเยซูคริสต์มากยิ่งขึ้นไปด้วย ดังนั้น คริสตจักรต้องจัดกิจกรรมต่างๆที่ตอบสนองต่อพันธกิจนี้ เช่น การจัดชั้นเรียนพระคัมภีร์สำหรับสมาชิกคริสตจักรในวัยต่างๆการจัดการอบรมเกี่ยวกับการพัฒนาคุณลักษณะที่พึงประสงค์ของคริสเตียน และส่งเสริมให้สมาชิกเลี้ยงดูพุ่มพิกผู้เชื่อใหม่และเลี้ยงดูพุ่มพิกซึ่งกันและกัน มาร์ค เดเวอร์ (2005) ก็ได้ยืนยันด้วยว่า คริสตจักรที่เข้มแข็งมีลักษณะพิเศษเฉพาะของความสนใจอย่างจริงจังกับเรื่องการเติบโตของสมาชิก ในคริสตจักรที่เข้มแข็ง สมาชิกจะต้องการติดตามพระเยซูได้ดียิ่งกว่าเดิม เช่น มาร่วมประชุมนมัสการเป็นประจำ ร่วมพิธีศีลมหาสนิท พบปะกันในการประชุมสมาชิก อธิษฐานอย่างสม่ำเสมอและการถวายทรัพย์เป็นประจำ คริสเตียน เอ. สวาร์ซ (1996) กล่าวสนับสนุนด้วยว่าผู้นำต้องส่งเสริมให้คนรอบข้างเติบโตสู่การรับใช้ ผู้นำที่ดีต้องมีภาวะผู้นำของพระเจ้า มีการวางแผน ทำงานเป็นทีม พยายามดึงศักยภาพของสมาชิกที่มีอยู่ออกมาสู่การรับใช้ คริสตจักรจะเจริญเติบโตและมีคุณภาพเมื่อสมาชิกได้รับใช้ตามทักษะและความถนัดของตนเอง

จากข้อมูลข้างต้นจึงสรุปได้ว่า พันธกิจการสร้างสาวกเป็นพระมหาบัญชาของพระเยซูคริสต์สำหรับผู้เชื่อทุกคน ที่จะต้องเข้าสู่กระบวนการสร้างให้เป็นเหมือนพระคริสต์มากยิ่งขึ้น โดยการติดสนิทกับพระเจ้าเสมอซึ่งเป็นกระบวนการตลอดชีวิต ในการพัฒนาลักษณะนิสัย โดยต้องตั้งใจอุทิศตัวเอาใจใส่ เอาใจจริงเอาใจในการร่วมพันธกิจคริสตจักร โดยพึ่งพาฤทธิ์เดชของพระวิญญาณบริสุทธิ์ พระองค์สามารถใช้ทุกอย่างตามที่พระองค์ประสงค์เพื่อเสริมสร้างเราไม่ว่าจะเป็นอุปสรรคปัญหา การทดลอง สิ่งสำคัญที่สุดคือพระคัมภีร์ซึ่งเป็นฤทธิ์เดชของพระองค์ และผู้นำต้องมีภาวะผู้นำของพระเจ้า เพราะเขามีบทบาทสำคัญในการวางแผน เสริมสร้างการทำงานเป็นทีม

2.2.3 พันธกิจการสามัคคีธรรมหรือการเอาใจใส่ดูแลและเสริมสร้างชีวิตของกันและกัน

ริค วอร์เรน กล่าวว่า พันธกิจการสามัคคีธรรม สามารถพบในพระมหาบัญชาของพระเยซูคริสต์มีข้อความว่า "...ให้รับบัพติศมาในพระนามแห่งพระบิดา พระบุตร และพระวิญญาณบริสุทธิ์" (มัทธิว 28:19)

คริสเตียนได้รับการทรงเรียกจากพระเจ้าให้เข้าเป็นส่วนหนึ่งของคริสตจักร เป็นส่วนหนึ่งของครอบครัวของพระเจ้า และเป็นอวัยวะในพระกายของพระองค์ การรับบัพติศมาคือการแสดงตัวเป็นส่วนหนึ่งของพระกายของพระคริสต์ บัพติศมาเป็นพิธีที่ผู้เชื่อได้เข้าส่วนในการตายและการเป็นขึ้นมาจากความตายของพระเยซูคริสต์ ได้ประกาศความเชื่อของตนเองต่อสาธารณชน ในขณะเดียวกันก็ได้เข้ามาเป็นส่วนหนึ่งของชุมชนแห่งความเชื่อร่วมกับคริสเตียนคนอื่นๆ (วอร์เรน, 2006) ริค วอร์เรน กล่าวอธิบายเพิ่มเติมในหนังสือ*ชีวิตที่เคลื่อนไปด้วยวัตถุประสงค์*ว่า เราถูกสร้างมาเพื่อครอบครัวของพระเจ้า (ฮีบรู 2:10, 1 ยอห์น 3:1) พระเจ้าสร้างเราให้เป็นส่วนหนึ่งของครอบครัวที่มีความสัมพันธ์แห่งรัก โดยผ่านความเชื่อในพระเยซูคริสต์ พระเจ้ากลายเป็นพระบิดา เราเป็นบุตรของพระองค์ ผู้เชื่อคนอื่นๆ กลายเป็นพี่น้องของเรา คริสตจักรกลายเป็นครอบครัวฝ่ายวิญญาณของเรา บัพติศมาเป็นการแสดงออกถึงความภูมิใจด้วยที่ได้เป็นครอบครัวของพระเจ้า การได้เข้าร่วมในครอบครัวของพระเจ้านี้คือเกียรติสูงสุดและสิทธิพิเศษอันยิ่งใหญ่ที่ได้รับจากพระเจ้า (วอร์เรน, 2020)

- ในครอบครัวนี้ความรักคือสิ่งสำคัญที่สุด (1 โครินธ์ 13:13, 2 ยอห์น 1:6) เมื่อเราแสดงออกถึงความรัก เราต้องรักคนอื่นๆ ในครอบครัวของพระเจ้า พระเยซูตรัสว่าความรักของเราต่อกันและกัน เป็นคำพยานชีวิตที่ดีที่สุดในโลก พระเจ้าต้องการให้เราสามัคคีธรรมใกล้ชิดกับพี่น้องผู้เชื่ออย่างสม่ำเสมอเพื่อเราจะสามารถฝึกทักษะของการรักคนอื่น ถ้าปราศจากความรักก็ไม่มีค่าอะไรเลย และเราจะถูกประณามโดยพระเจ้าจากความรักของเราเช่นกันว่าเราจะปฏิบัติกับผู้อื่นอย่างไร โดยเฉพาะผู้ขัดสน พระเยซูตรัสว่า วิธีที่จะรักพระองค์คือรักครอบครัวของพระองค์และเอาใจใส่ความต้องการในชีวิตของพวกเขา การให้เป็นการแสดงออกถึงความรักได้ดีที่สุด เวลาเป็นของขวัญที่มีค่าที่สุดที่จะให้ใครสักคน และเดี๋ยวนี้คือเวลาที่ดีที่สุดเพราะเราไม่ทราบว่าเราจะได้ไปอยู่กับพระเจ้าเมื่อไหร่ (วอร์เรน, 2020)
- ทุกคนคือส่วนหนึ่งของครอบครัวที่ขาดไม่ได้ (เอเฟซัส 2:19, 1 ทิโมธี 3:15) กล่าวคือการติดตามพระคริสต์ไม่ใช่แค่การรับเชื่อเป็นคริสเตียนเท่านั้น แต่ยังรวมถึงการเป็นส่วนหนึ่งของพระกายของพระคริสต์ด้วย เราคืออวัยวะในพระกายที่ต้องเชื่อมต่องานเข้าด้วยกันกับร่างกายนี้ คริสตจักรคือแผนการของพระเจ้าในโลกนี้ ซึ่งไม่มีวันถูกทำลายและจะดำรงอยู่ชั่วนิรันดร์ คริสตจักรมีความสำคัญมากเพราะว่าพระเยซูได้สิ้นพระชนม์บนไม้กางเขนเพื่อจะมีคริสตจักรเกิดขึ้น และพระเจ้าบัญชาให้รักคริสตจักรมากเท่ากับที่พระองค์ทรงรัก คริสเตียนที่ไม่มีคริสตจักรก็เหมือนอวัยวะที่ไม่มีร่างกาย

เหมือนแกะหลงฝูง เป็นเหมือนคริสเตียนกระต่ายที่กระโดดไปมาขาดการอุทิศตัว
ไม่มีความรับผิดชอบ (วอร์เรน, 2020)

- เหตุที่ต้องไปคริสตจักรเพราะเป็นสิ่งที่บ่งบอกว่าเราคือผู้เชื่อแท้ พร้อมทั้งจะเรียนรู้
ความเป็นน้ำหนึ่งใจเดียวกันในครอบครัว ไม่เห็นแก่ตัวและอุทิศตัวเพื่อผู้อื่น
คริสตจักรจะช่วยให้เรามีพลังฝ่ายวิญญาณ เสริมสร้างกันให้เติบโตขึ้นในความเชื่อ
ในพระคริสต์ บทบาทของครอบครัวของพระเจ้าคือการทำพันธกิจ ซึ่งเราต้องพัฒนา
ใช้ของประทานเพื่อพระองค์จะสร้างคริสตจักรของพระองค์ผ่านเรา ที่สำคัญคือ
เพื่อที่เราจะไม่หลงหาย (วอร์เรน, 2020)
- ครอบครัวต้องเผชิญชีวิตร่วมกัน (โคโลสี 3:15 ,สดุดี 133:1) ชีวิตที่พระเจ้าให้เรา
มีไว้เพื่อร่วมกับผู้อื่น เพราะพระเจ้าต้องการให้เรา มีประสบการณ์ร่วมกันอย่างลึกซึ้ง
ซึ่งไม่จำเป็นต้องมีจำนวนมากยิ่งน้อยยิ่งดี พระเยซูใช้สาวก 12 คนเป็นกลุ่มเล็กเช่นกัน
พระกายของพระคริสต์เป็นการรวมกลุ่มเซลล์จำนวนมากๆ ดังนั้นคริสเตียนทุกคนต้อง
เข้าร่วมกลุ่มย่อยตามบ้าน กลุ่มรวี หรือกลุ่มคณะต่างๆ ในการสามัคคีธรรมแต่ผู้คน
จะพูดคุยกันอย่างจริงใจ จากใจถึงใจซึ่งจะเป็นประสบการณ์ที่เปิดเผยตัวตนที่แท้จริง
เกิดการพึ่งพาอาศัยกันซึ่งแสดงออกมาด้วยการแบ่งเบาภาระกัน ช่วยเหลือกัน หนุนใจ
รับใช้ ให้เกียรติกันและกัน มีความเห็นอกเห็นใจกันคือมีส่วนเข้าไปในความเจ็บปวด
เข้าใจในสิ่งที่พี่น้องกำลังเผชิญ และมีความเมตตาต่อกันในการช่วยเหลือ
ให้ลุกขึ้นใหม่อีกครั้งอาจหมายถึงการยกโทษแก่กันเมื่อทำผิดด้วยโดยสำนึก
ในพระคุณของพระเจ้า บางครั้งไม่ว่าคนนั้นจะขอให้ช่วยเหลือหรือไม่ก็ตาม
(วอร์เรน, 2020)
- ทุกคนในครอบครัวต้องร่วมกันสร้างชุมชนให้ดี (ยากอบ 3:18, กิจการ 2:42)
ชุมชนแท้ปรารถนาการอุทิศตัว พระวิญญาณบริสุทธิ์เท่านั้นที่สามารถสร้าง
การสามัคคีธรรมแท้ระหว่างผู้เชื่อ การสร้างชุมชนต้องอาศัยความซื่อสัตย์
ห่วงใยมากพอที่จะพูดความจริงด้วยใจรัก ตรงไปตรงมาไม่ใช่ให้พูดอะไรก็ได้ ที่ไหนก็ได้
หรือเวลาใดที่คุณต้องการ ต้องคิดและพูดด้วยความรักกับคนในครอบครัว
การสร้างชุมชนต้องอาศัยความถ่อมใจ เพราะความเย่อหยิ่งคือสิ่งกีดขวางพระคุณของ
พระเจ้าในชีวิตเรา เราสามารถฝึกความถ่อมใจโดยการยอมรับความอ่อนแอของเรา
อดทนต่อตัวอ่อนแอคนอื่น ยอมรับฟังคำตักเตือน และยกย่องคนอื่น *การสร้างชุมชนต้อง
อาศัยความสุภาพ* คือการเคารพความเห็นที่แตกต่าง การห่วงใยความรู้สึกของคนอื่น
และอดทนต่อคนที่กวนใจเราอย่างเข้าใจ การสร้างชุมชนต้องอาศัยการรู้จักเก็บความลับ

ไม่ใช่เสียเบียดเมื่อพี่น้องทำบาป แต่หมายถึงตักเตือนอยู่เคียงข้าง เพราะบางที่พี่น้องก็
อยากจะระบายความในใจในกลุ่มย่อยของเรา การสร้างชุมชนต้องอาศัยความสม่ำเสมอ
เพราะความสัมพันธ์ต้องอาศัยเวลา ต้องฝึกวินัยการประชุมร่วมกัน ชุมชนไม่ได้ถูก
สร้างขึ้นด้วยความสะดวกแต่สร้างบนความเชื่อมั่นว่าฉันต้องการชุมชนนี้เพื่อ
สุขภาพฝ่ายวิญญาณ และเห็นว่าการพบกันนี้สำคัญ (วอร์เรน, 2020)

- ครอบครัวยังต้องรื้อฟื้นสามัคคีธรรมที่แตกร้างด้วย (2 โครินธ์ 5:18) เพราะความสัมพันธ์
มีคุณค่าแก่การรื้อฟื้นเสมอ พระเจ้าต้องการให้เราเห็นคุณค่าแก่ความสัมพันธ์
และทุ่มเทรักษามันเอาไว้ด้วยความรักที่มีต่อกัน ในฐานะลูกของพระเจ้าเราต้องรักสันติ
และสร้างสันติ 7. วิธีรื้อฟื้นความสัมพันธ์ คืออธิษฐานกับพระเจ้าก่อนที่จะคุยกับคนนั้น
เป็นฝ่ายเริ่มคืนดีก่อน เห็นใจความรู้สึกของพวกเขา สารภาพเรื่องที่คุณเป็นฝ่ายผิดใน
ความขัดแย้งก่อน เนื่องจากทุกคนมีจุดบอด มองเห็นปัญหา ไม่ใช่พยายามแก้ตัว
และโยนความผิดให้ผู้อื่น พยายามสุดความสามารถเพื่อที่จะประนีประนอม
ปรับตัวเข้ากับผู้อื่น เน้นที่การคืนดี ไม่ใช่การแก้ปัญห (วอร์เรน, 2020)
- เราต้องปกป้องคริสตจักรของเรา (เอเฟซัส 4:3 , โครินธ์ 3:14) หมายถึงการรักษาความ
เป็นน้ำหนึ่งใจเดียวกันเอาไว้ เพราะนี่คือหัวใจของการสามัคคีธรรม เราจะทำสิ่งนี้
ได้อย่างไร พระคัมภีร์ให้คำแนะนำในทางปฏิบัติดังนี้ จดจ่อที่ความเหมือนไม่ใช่
ความแตกต่าง เช่น ในฐานะผู้เชื่อเรามีพระเจ้าเดียว กายเดียว วัตถุประสงค์เดียว
ความหวังเดียว ความเชื่อเดียว บัพติศมาเดียว และความรักเดียว เราต้องรักคริสตจักร
อย่างสุดใจแม้ว่าจะอยู่ในสภาพที่ไม่สมบูรณ์ เพราะคริสตจักรนั้นประกอบด้วยคนบาป
ตั้งใจว่าจะหนุนใจแทนที่จะติเตียน การยืนข้างสนามและตำหนิคนที่รับใช้นั้น
เป็นเรื่องง่ายแต่พระเจ้าเตือนเราเสมอว่าไม่ให้ตัดสินคนอื่น กล่าวโทษคนอื่น คอยจับผิด
แต่จงมีความเชื่อว่าเขาจะได้รับการเปลี่ยนแปลงจากพระเจ้าแน่ เราต้องกล้าที่จะปฏิเสธ
ที่จะฟังคำนิทา เมื่อมีคนนิทาให้ฟังควรกล้าพอที่จะบอกว่า “พอเถอะ ฉันไม่จำเป็นต้อง
ต้องรู้ คุณพูดกับคนนั้นโดยตรงหรือยัง” และทำตามวิธีการของพระเจ้า
(มัทธิว 18:15-17) เริ่มจากพูดส่วนตัว พาพยานไปด้วย ถ้ายังไม่ได้ก็นำเรื่อง
เข้าสู่คริสตจักร ถ้าไม่ฟังอีกก็ปฏิบัติต่อเขาอย่างผู้ไม่เชื่อ (วอร์เรน, 2020)
- และควรสนับสนุนศิษยาภิบาล ผู้นำของคุณ ไม่มีผู้นำที่ดีสมบูรณ์แต่พระเจ้าประทาน
ความรับผิดชอบ สิทธิอำนาจแก่เขาเพื่อรักษาความเป็นน้ำหนึ่งใจเดียวกันในคริสตจักร
เพราะวันหนึ่งผู้นำก็ต้องยืนต่อหน้าพระเจ้ายืนยันว่าเขาได้ดูแลพี่น้องอย่างไรบ้าง
และที่สำคัญผู้เชื่อต้องแสดงออกด้วยการให้เกียรติคนที่รับใช้โดยการนำ และอย่าลืมว่า

ผู้นำต้องการคำอธิษฐาน คำหนุนใจ คำชม และความรักจากเราด้วย วอร์เรนได้ชี้ให้เห็นพันธกิจการสามัคคีธรรมสามารถพบได้จากการทำพันธกิจของพระเยซู การทำพันธกิจของเปาโล และพันธกิจของคริสตจักรยุคแรก (วอร์เรน, 2020)

ถ้าพิจารณาจากรับใช้ของพระเยซู พันธกิจการสามัคคีธรรมก็พบในพระราชกิจของพระองค์ เช่น การที่พระเยซูเป็นแบบอย่างในการรับบัพติศมาเพื่อเข้าส่วนกับผู้เชื่อตามพระประสงค์ของพระเจ้า (มัทธิว 3:1-17) อัครทูตเปาโลไม่เพียงแต่ทำให้วัตถุประสงค์นี้สำเร็จในงานรับใช้ของท่านเท่านั้น ท่านยังอธิบายวัตถุประสงค์นี้ในเอเฟซัส 4:1-2 กล่าวว่า “เพราะฉะนั้น ข้าพเจ้าผู้เป็นนักโทษโดยเห็นแก่องค์พระผู้เป็นเจ้า ขอวิงวอนพวกท่านให้ดำเนินชีวิตสมกับการทรงเรียกที่ท่านได้รับการทรงเรียกมานั้น คือจงถ่อมใจและมีความสุขพออ่อนโยนอยู่เสมอ จงอดทน จงอดกลั้นต่อกันและกันด้วยความรัก” และในเอเฟซัส 2:19 กล่าวว่า “เพราะฉะนั้น พวกท่านจึงไม่ใช่คนนอกและคนต่างด้าวอีกต่อไป แต่เป็นพลเมืองเดียวกับบรรดาธรรมิกชนและเป็นครอบครัวของพระเจ้า” แต่ตัวอย่างที่ชัดเจนที่สุดของวัตถุประสงค์นี้ คือ คริสตจักรแห่งแรกในเยรูซาเล็มพวกเขาสร้างสาวกซึ่งบันทึกไว้ในกิจการ 2:42,46 ว่า “..จะมีกันแน่น ..ร่วมสามัคคีธรรม..บรรดาผู้ที่เชื่อถือนั้นอยู่ร่วมกัน ..ร่วมรับประทานอาหาร” วอร์เรนได้ยกตัวอย่างไว้ดังนี้ ควรมีเครือข่ายกลุ่มย่อยเพื่อการดูแลเอาใจใส่ส่วนตัว เช่นกลุ่มผู้สนใจ กลุ่มสนับสนุน กลุ่มรับใช้ กลุ่มเติบโต เป็นต้น หรืออาจจะเป็นทีมดนตรี ทีมกรรมการ ทีมพันธกิจ หรืออาจจะจัดให้มีการรับประทานอาหารร่วมกัน เพื่อให้เกิดความรัก การเรียนรู้ และความเป็นน้ำหนึ่งใจเดียวกัน (วอร์เรน, 2006) และหลักคำสอนของผู้เชื่อคนอื่นๆ ก็ได้นำเสนอไว้อย่างน่าสนใจ ให้ความเข้าใจยิ่งขึ้น

วิลเลียม บาร์เคลย์ (2535) กล่าวเสริมว่า ภาษากรีกในพระคัมภีร์ภาคพันธสัญญาใหม่ ที่ให้ความหมายเกี่ยวกับ “สามัคคีธรรม” มีหลายคำ เช่นคำว่า “*κοινωνία*” (คอยโนเนีย) แปลว่าสมาคม หรือหุ้นส่วน หมายถึงการแสดงออกถึงความเมตตาต่อ เพื่อนมนุษย์ด้วยกัน มีส่วนในประสบการณ์ชีวิตทั้งชื่นชมยินดีและโศกเศร้า คริสเตียน เอ. สวาร์ซ (1996) กล่าวเพิ่มเติมว่า กลุ่มย่อยมีส่วนสำคัญต่อการเติบโตมาก ไม่เพียงแต่การศึกษาพระคัมภีร์หรืออธิษฐานร่วมกัน แต่จะไปถึงจุดที่มีการสนทนาเชิงลึกในเรื่องความเชื่อ จนถึงประเด็นส่วนตัวของสมาชิกในกลุ่ม และต้องส่งเสริมการขยายกลุ่มด้วยการแบ่งกลุ่มออกไปเรื่อย ๆ และนอกเหนือจากพันธกิจที่คริสตจักรจัดทำขึ้นด้วย มาร์ค เดเวอร์ กล่าวอีกด้วยว่าสัญลักษณ์ของคริสตจักรที่เข้มแข็งอย่างหนึ่งคือการเข้าใจการเป็นสมาชิกภาพของคริสตจักรตามหลักพระคัมภีร์ ซึ่งจะนำมาสู่การเข้าส่วนกับคริสตจักร (มาร์ค เดเวอร์, 2005)

จากข้อมูลข้างต้นสรุปได้ว่า พันธกิจการสามัคคีธรรม เป็นพระมหาบัญชาของพระเยซูคริสต์ ที่เรียกให้เป็นส่วนหนึ่งของครอบครัวของพระเจ้า ผ่านการรับบัพติศมาและเข้าร่วม

กลุ่มผู้เชื่อในพระเยซูคริสต์ เพื่อเสริมสร้างกันและกัน เฝ้าวิญญาณการณ์ต่างๆร่วมกันและรักษาความเป็นน้ำหนึ่งใจเดียวกัน อยู่ร่วมกันด้วยความรัก ไกล่ชิดกันกับพี่น้องอย่างสม่ำเสมอ ใช้ของประทานเสริมสร้างพระกายของพระคริสต์นี้ และผ่านทางกลุ่มย่อยต่างๆ ด้วยความเข้าใจการเป็นสมาชิกภาพที่แท้จริงนี้

2.2.4 พันธกิจการนมัสการพระเจ้า

ริค วอร์เรนชี้ให้เห็นว่าพันธกิจการนมัสการพระเจ้า สามารถพบได้ในพระมหากาพย์ของพระเยซูที่ตรัสว่า "จงรักพระองค์ผู้เป็นพระเจ้าของเจ้าด้วยสุดใจสุดจิตของเจ้า และด้วยสิ้นสุดความคิดของเจ้า นั่นแหละเป็นพระบัญญัติข้อใหญ่และข้อต้น" (มัทธิว 22:37-38)

คริสตจักรอยู่เพื่อนมัสการพระเจ้าซึ่งเป็นการแสดงออกถึงความรักที่มีต่อพระองค์ เมื่อเราแสดงความรักต่อพระเจ้านั้นหมายถึงเรากำลังนมัสการพระองค์ พระคัมภีร์กล่าวว่าให้เรานมัสการและปรนนิบัติพระองค์แต่ผู้เดียว (มัทธิว 4:10) เพราะฉะนั้นอย่ายุ่งมากกับการทำงานเพื่อพระองค์แต่จงมีเวลาแสดงความรักต่อพระองค์ผ่านการนมัสการที่คริสตจักรนี้ไม่ใช่ทำตามหน้าที่ แต่ให้เป็นความต้องการนมัสการด้วยสำนึกในพระคุณพระเจ้าและมีความสุขในการแสดงถึงความรักต่อพระเจ้า (วอร์เรน, 2006) ริค วอร์เรน กล่าวอธิบายเพิ่มเติมในหนังสือ *ชีวิตที่เคลื่อนไปด้วยวัตถุประสงค์* ว่า เราถูกสร้างมาเพื่อนมัสการพระเจ้าเราทั้งหลายถูกกำหนดไว้ตามขอบพระทัยของพระองค์และตามพระประสงค์ของพระองค์เพื่อดำเนินชีวิตที่พอพระทัยของพระองค์ พระองค์สร้างเราตามพระฉายาของพระองค์ก็เพื่อให้เรามีความสุขและทุกอย่างที่เราทำแล้วพระเจ้าพอพระทัยนี้เองคือการนมัสการพระเจ้า การนมัสการเป็นเรื่องธรรมชาติของมนุษย์เป็นวิถีแห่งการดำเนินชีวิตในการทรงสร้างมาทุกกิจกรรมในการประชุมในวันอาทิตย์คือการนมัสการ ไม่ได้เกี่ยวกับรูปแบบ ความดัง ความเร็วของเพลงแต่หากว่าถ้าเรานมัสการด้วยจิตวิญญาณและความจริงนั้นก็เป็นการนมัสการ อย่าเข้าใจผิดเด็ดขาดว่าการนมัสการเพื่อประโยชน์ของเรา เพราะการนมัสการคือการให้พระเจ้าพอพระทัยไม่ใช่ให้เราชอบใจ แรงจูงใจที่ถูกต้องคือการถวายพระสิริแด่พระเจ้าผู้สร้างเรา (วอร์เรน, 2020)

- การนมัสการไม่ใช่จำกัดแค่ที่คริสตจักร แต่หมายถึงกิจกรรมทุกอย่างที่สามารถเป็นการถวายเกียรติแด่พระเยซูได้ (โรม12:1) งานจะกลายเป็นการนมัสการเมื่อเราอุทิศ

แต่พระเจ้า โดยรู้สึกถึงการสถิตอยู่ด้วยของพระองค์เสมอ การนมัสการที่แท้คือ การตกหลุมรักพระเยซู อยากอยู่ใกล้ชิดพระองค์ตลอดเวลา (วอร์เรน, 2020)

- การนมัสการที่พระเจ้าโปรดปรานต้องแสดงออก คือ 1.เมื่อเราแสดงความรักของเราต่อพระองค์มากกว่าสิ่งอื่นใดยังหมายถึงการรักแม่ในเวลาไม่มีใครรักพระองค์ด้วย 2.เมื่อเราเชื่อวางใจพระองค์ด้วยสุดใจหมายถึงการเชื่อว่าพระเจ้ารู้ว่าอะไรดีที่สุดสำหรับชีวิตเรา คาดหวังตามพระสัญญาของพระองค์ และช่วยในเวลาของพระองค์ 3.เมื่อเราเชื่อฟังอย่างสุดใจหมายความว่าทำสิ่งที่พระเจ้าบัญชาโดยไม่ต่อรองหรือลี้เล จะไม่ผิดผ่อน จะทำโดยที่ไม่รอเวลาและถึงแม้ไม่เข้าใจรายละเอียดทั้งหมดก็ตาม เราต้องทำด้วยความยินดี กระตือรือร้น การเชื่อฟังคือการแสดงออกถึงความรักอย่างแท้จริง 4.เมื่อเราสรรเสริญและขอบพระคุณพระองค์เรื่อยไปซึ่งหมายถึงการสรรเสริญสิ่งที่พระองค์เป็น ขอบพระคุณในสิ่งที่พระองค์ทำ สิ่งเหล่านี้ทำให้เราเต็มล้นด้วยความยินดีในหัวใจ 5.เมื่อเราใช้ความสามารถของเรา เพราะพระเจ้าใส่ใจไม่ว่าเราจะทำงาน เล่น พักผ่อน หรือกิน เราสามารถทำเพื่อถวายเกียรติแต่พระเจ้าได้ โดยทำด้วยท่าทีแห่งการสรรเสริญ (วอร์เรน, 2020)
- หัวใจของการนมัสการคือการยอมจำนน เป็นการตอบสนองตามธรรมชาติต่อความรักและพระเมตตาของพระเจ้า เป็นการถวายตัวด้วยความรักไม่ใช่ความกลัวหรือหน้าที่ สิ่งเหล่านี้จะเกิดขึ้นได้ก็ต่อเมื่อเราวางใจในพระองค์วางใจในความรักของพระองค์ที่มีต่อเรา จนสละพระบุตรของพระองค์เพื่อเรา การยอมจำนนนำมาซึ่งเสรีภาพไม่ใช่พันธนาการ เพราะพระองค์ให้เราเข้ามาหาพระองค์ด้วยความเต็มใจ สิ่งที่สำคัญต่อมาคือการเชื่อว่าพระองค์เป็นพระผู้สร้างเป็นเจ้าของทุกสิ่ง มีอำนาจควบคุมทุกสิ่ง สำหรับคนส่วนมากแล้วสิ่งที่ยอมจำนนยากที่สุดคือเรื่องเงิน พวกเขาขาดความเข้าใจว่าการยอมจำนนนำพระพรมากมายมาสู่ชีวิต จะทำให้เราได้สัมผัสถึงสันติสุข มีเสรีภาพ และเราจะได้รับฤทธิเดชในชีวิต การยอมจำนนนำมาซึ่งชัยชนะอย่างอัศจรรย์ ทำให้เราเข้มแข็งขึ้น และที่สำคัญคือการยอมจำนนคือคนที่พระเจ้าใช้ได้ เมื่อเราตัดสินใจดำเนินชีวิตที่ยอมจำนน บางครั้งมันไม่สะดวกไม่เป็นที่นิยม ต้องเสียสละ ดูเหมือนเป็นไปได้ บางครั้งก็ทำตรงกันข้ามกับความรู้สึกด้วยซึ่งเป็นสิ่งทำทนายเราเป็นอย่างมาก และความสัมพันธ์ระหว่างเรากับเจ้ามีหลายด้านแตกต่างกัน เช่นพระเจ้าเป็นพระผู้สร้าง เป็นองค์พระผู้เป็นเจ้า แต่ความจริงที่น่าตกใจคือ พระเจ้าผู้ทรงมหิทธิฤทธิ์ทรงต้องการเป็นเพื่อนกับเรา พระเจ้าสร้างเรามาเพื่ออยู่ต่อพระพักตร์พระเจ้าตลอดเวลา มิตรภาพนี้ถูกนำกลับมาโดยพระเยซู โดยพระคุณของพระเจ้า การเสียสละของพระองค์

เราสามารถเข้าเฝ้าพระเจ้าได้ทุกเวลา มิตรสหายนี้คือคนที่มีความสัมพันธ์ใกล้ชิดที่วางใจกัน การรู้จักและรักพระองค์เป็นสิทธิพิเศษที่ยิ่งใหญ่ การเป็นเพื่อนที่ดีที่สุดนั้นคือการสนทนากันอย่างสม่ำเสมอสั้นๆ ตลอดเวลาเพื่อให้มันฝังลึกลงในใจ การทบทวนพระวาทะตลอดทั้งวันก็เป็นการใคร่ครวญอย่างต่อเนื่องเพื่อจะรู้ถึงสิ่งที่พระองค์ตรัสเป็นการใช้ความคิดจดจ่อเพราะยิ่งเราจดจ่อกับพระคำของพระเจ้ามากเท่าไรเราก็ยิ่งกังวลน้อยลงเท่านั้น (วอร์เรน, 2020)

- เราต้องเข้าใจว่าเราไม่ได้สรรเสริญพระเจ้าเพื่อรู้สึกดีแต่เพื่อที่เราจะทำดี ความสัมพันธ์นั้นต้องอาศัยเวลาและการทุ่มเท ชั้นแรกต้องเรียนรู้ที่จะเปิดเผยทุกสิ่งแต่พระเจ้า ทั้งความผิด ความรู้สึก และตรงไปตรงมา การขมขื่นในใจเป็นอุปสรรคสำคัญที่สุดต่อมิตรภาพกับพระเจ้า มิตรภาพที่แท้จริงจะไม่อยู่เฉยๆแต่เป็นการกระทำเมื่อมีการขอให้รัก ช่วยคนขัดสน แบ่งปันสิ่งของ รักษาชีวิตให้บริสุทธิ์ ยกโทษ และนำคนมาถึงพระเจ้า พระเจ้าพอพระทัยแม้เป็นสิ่งที่เล็กน้อยที่เราทำด้วยรักด้วยการเชื่อฟังเพื่อพระองค์ มิตรสหายจะสนใจสิ่งที่สำคัญสำหรับอีกฝ่ายทั้งร่วมทุกข์ร่วมสุข และสิ่งที่พระเจ้าห่วงใยที่สุดคือการไถ่ประชากรของพระองค์ เราต้องปรารภนามิตรภาพกับพระเจ้าเหนือสิ่งอื่น อาจเป็นการอยากเข้านมัสการ จริงจังกับพระเจ้า ให้ความสำคัญ ร้อนรนในการติดตามพระเจ้า หรือบางทีความเจ็บปวดก็ผลักดันให้แสวงหาพระเจ้าด้วย *พระเจ้าต้องการให้เรา ถวายสุดจิต สุดใจ สุดกำลัง สุดความคิด ไม่ใช่แค่ร้องเพลง และไม่ใช้ให้ความสนใจกับคนรอบข้างมากเกินไป* ด้วยการนมัสการอย่างถูกต้องอยู่บนพื้นฐานพระคัมภีร์ไม่ใช่บนความคิดที่เรามีต่อพระเจ้า เราต้องนมัสการพระเจ้าด้วยความจริงใจ ทั้งอารมณ์ ความเชื่อ หัวใจและความคิด มันคือการตอบสนองต่อพระเจ้า (วอร์เรน, 2020)
- รูปแบบที่ดีที่สุดของการนมัสการคือรูปแบบที่เราสามารถแสดงออกถึงความรักต่อพระเจ้าได้ดีที่สุด และพระเจ้าพอพระทัยเมื่อเรานำไปปฏิบัติ พระองค์เน้นเรื่องนี้เพราะมันคือการถวายตัวเป็นเครื่องบูชาต่อพระเจ้า เวลานี้พระเจ้าพอพระทัยเครื่องบูชาที่หลากหลายในการนมัสการ เช่น การขอบพระคุณ การสรรเสริญ ความถ่อมใจ การกลับใจ การถวายทรัพย์ การอธิษฐาน การรับใช้ผู้อื่น การแบ่งปันแก่คนขัดสน และการนมัสการที่แท้จริงต้องมีการลงทุน เช่น การเห็นแก่ตัวที่ต้องตัดออกไป การนมัสการต้องใช้ความพยายามและแรงกาย มันไม่ใช่สะดวกสบายเสมอไป และบางครั้งก็ต้องการความตั้งใจที่สูงมาก (วอร์เรน, 2020)
- สิ่งสำคัญที่สุดคือหัวใจในการนมัสการเมื่อพระเจ้าดูเหมือนห่างไกล หากเจอสถานการณ์เช่นนี้ เราสามารถบอกพระเจ้าอย่างที่เราารู้สึก ต้องพยายามจดจ่อกับสิ่งที่พระเจ้าทรงเป็น

หรือพระลักษณะของพระองค์ เช่น พระองค์ประเสริฐและทรงรักเรา ทรงมหิทธิฤทธิ์ ทรงมีแผนการที่ดีสำหรับเรา เป็นต้น เราต้องยึดพระสัญญาให้มั่นเพราะพระองค์ทรง รักษาสัญญาเสมอไม่เปลี่ยนแปลง และเราก็ยังสามารถระลึกถึงสิ่งที่พระเจ้าทำในชีวิตเรา ในอดีต แน่ๆตอนนี้คือการนมัสการพระเจ้าในระดับที่ลึกที่สุด วอร์เรนได้ชี้ให้เห็น พันธกิจการนมัสการสามารถพบได้จากการทำพันธกิจของพระเยซู การทำพันธกิจของ เปาโล และพันธกิจของคริสตจักรยุคแรก (วอร์เรน, 2020)

ถ้าพิจารณาการใช้ของพระเยซู พันธกิจการนมัสการพระเจื่อก็พบในพระราชกิจของ พระองค์ เช่น พระองค์ทรงสอนว่า “หญิงเอ๋ย เชื่อเราเถิด คงมีสักวันหนึ่งที่พวกเธอ จะไม่ได้นมัสการ พระบิดาทั้งที่ภูเขานี้หรือที่เยรูซาเล็ม สิ่งพวกเธอมนัสการนั้นเธอไม่รู้จัก สิ่งพวกเรานมัสการนั้น พวกเรารู้จัก เพราะความรอดมาจากพวกยิว แต่วาระนั้นใกล้เข้ามาแล้ว และบัดนี้ก็ถึงแล้ว คือเมื่อคนที่นมัสการอย่างแท้จริงจะนมัสการพระบิดาด้วยจิตวิญญาณและความจริง เพราะว่า พระบิดาทรงแสวงหาคนเช่นนั้นมานมัสการพระองค์ พระเจ้าเป็นพระวิญญาณ และคนที่นมัสการ พระองค์จะต้องนมัสการด้วยจิตวิญญาณและความจริง” (ยอห์น 4:21-24) อัครทูตเปาโลไม่เพียงแต่ ทำให้วัตถุประสงค่นีสำเร็จในงานรับใช้ของท่านเท่านั้น ท่านยังอธิบายวัตถุประสงค์นี้ในพระธรรม เอเฟซัส 4:3-6 “จงพยายามรักษาความเป็นน้ำหนึ่งใจเดียวกันที่มาจากพระวิญญาณนั้น โดยมีสันติภาพเป็นเครื่องผูกพัน มีกายเดียวและมีพระวิญญาณองค์เดียว เหมือนอย่างที่ท่านได้รับการ ทรงเรียกให้มาถึงความหวังเดียวในการทรงเรียกพวกท่านนั้น มีองค์พระผู้เป็นเจ้าองค์เดียว ความเชื่อเดียว บัพติศมาเดียว พระเจ้าองค์เดียวผู้เป็นพระบิดาของทุกคน พระองค์ทรงมีอำนาจเหนือ สรรพสิ่ง ทรงทำการผ่านสรรพสิ่งและทรงอยู่ในทุกคน” แต่ตัวอย่างที่ชัดเจนที่สุดของวัตถุประสงค์นี้ คือ คริสตจักรแห่งแรกในเยรูซาเล็มพวกเขานมัสการพระเจ้า ซึ่งบันทึกไว้ในกิจการ 2:42,47 ว่า “..เขาทั้งหลายได้ข่มขี้มนในการหักขนมปังและการอธิษฐาน ..ทั้งได้สรรเสริญพระเจ้า” ริค วอร์เรน ได้ยกตัวอย่างไว้ดังนี้ว่าควรมีการเทศนาตามวัตถุประสงค์ มีแนวเพลงที่เหมาะสม บรรยากาศที่เอื้อต่อการเติบโต มีทีมอธิษฐาน มีการนมัสการฟื้นฟู (วอร์เรน, 2006) และหลักคำสอน ของผู้เชื่อคนอื่นๆก็นำเสนอไว้อย่างน่าสนใจ ให้ความเข้าใจยิ่งขึ้น

โรแลนด์ วอร์ดัน (2011) ได้ชี้ให้เห็นถึงการการนมัสการฟื้นฟูโลกขยายความเข้าใจ ในเรื่องนี้ เอาไว้ว่า การนมัสการเป็นการนำบทเพลงและเสียงแห่งสวรรค์ลงมาสู่แผ่นดินโลก พระมหากษัตริย์ ข้อแรกชี้ให้เห็นว่าผู้เชื่อต้องแสดงออกถึงความรักที่ตนมีต่อพระเจ้าในทุกๆ ด้านของชีวิต ซึ่งสิ่งนี้คือ หัวใจของการนมัสการพระเจ้าในคริสต์ศาสนา ดังนั้น คริสตจักรจำเป็นต้องดำเนินพันธกิจ การนมัสการพระเจ้าอย่างมีประสิทธิภาพ กล่าวคือ จัดการนมัสการพระเจ้าที่ช่วยให้สมาชิก มีโอกาสสรรเสริญพระเจ้าผ่านทางคริสต์ศาสนพิธีต่างๆ รวมทั้งช่วยให้สมาชิกเข้าใจความหมายของ

การนมัสการที่แท้จริง นั่นคือการมีชีวิตที่สรรเสริญพระเจ้าผ่านทางทุกสิ่งที่ทำในทุกแห่งและในทุกเวลา คริสเตียน เอ. สวาร์ซ (1996) กล่าวเสริมด้วยว่าต้องมีการนมัสการที่ดลจิตดลใจ อย่างเน้นเพียง พิธีกรรมแต่เน้นที่มีผลกระทบต่อจิตใจของผู้ร่วมนมัสการ มาร์ค เดเวอร์ กล่าวอีกด้วยว่าสัญลักษณ์ของ คริสตจักรที่เข้มแข็งอย่างหนึ่งคือการเทศนาแบบอรรถาธิบาย เป็นการนำเอาประเด็นเนื้อหาจาก พระคัมภีร์เฉพาะตอนใดตอนหนึ่งมาในการเทศนาเพื่อนำเอาพระประสงค์ออกมาและสมาชิกควร อธิษฐานเพื่อการเทศนาด้วยเพราะนี่คือพระวาระของพระเจ้าที่กำลังออกไปสู่ชีวิตเพื่อสร้างชีวิต (มาร์ค เดเวอร์, 2005)

จากข้อมูลข้างต้นสรุปได้ว่า พันธกิจการนมัสการ เป็นพระมหาบัญชาของพระเยซูคริสต์ ซึ่งการนมัสการเป็นการแสดงออกถึงความรักที่มีต่อพระเจ้า ด้วยสำนึกในพระคุณของพระเจ้า ทั้งในคริสตจักรและการดำเนินชีวิตที่ถวายพระเกียรติแด่พระเจ้าด้วยหัวใจแห่งการยอมจำนน และ ส่งเสริมให้สมาชิกดำเนินชีวิตที่สรรเสริญพระเจ้าผ่านทางทุกสิ่งที่ทำ คริสตจักรควรจัดการนมัสการที่ช่วย ให้สมาชิกได้มีโอกาสสรรเสริญพระเจ้าผ่านทางศาสนาพิธีต่างๆ ในคริสตจักร โดยมีบรรยากาศที่ดีต่อ การเติบโต และมีการเทศนาแบบอรรถาธิบายเพื่อช่วยให้สมาชิกเข้าใจพระประสงค์ที่ทรงเปิดเผย อย่างแท้จริง

2.2.5 พันธกิจการรับใช้ผู้คนในสังคม

ริค วอร์เรน ชี้ให้เห็นว่าพันธกิจการรับใช้คนในสังคม สามารถพบได้ในพระมหาบัญชาดี ข้อที่สองมีใจความว่า "จงรักเพื่อนบ้านเหมือนรักตนเอง" (มัทธิว 22:39)

คริสตจักรอยู่เพื่อรับใช้ผู้คน พระคัมภีร์กล่าวว่าคริสตจักรต้องเตรียมธรรมิกชนให้เป็นคน ที่จะรับใช้ชุมชน (เอเฟซัส 4:12) การรับใช้เป็นการสำแดงความรักของพระเจ้าต่อผู้อื่นโดยที่ คริสตจักรตอบสนองความต้องการของผู้อื่นทั้งด้านจิตวิญญาณ อารมณ์ ความสัมพันธ์ และร่างกาย (วอร์เรน, 2006) ริค วอร์เรน กล่าวอธิบายเพิ่มเติมในหนังสือ *ชีวิตที่เคลื่อนไปด้วย วัตถุประสงค์ว่า* การรับใช้ไม่ใช่ทางเลือกแต่เป็นชีวิตคริสเตียน เราถูกสร้างมาเพื่อเพิ่มเติมบางสิ่งแก่ ชีวิตในโลกไม่ใช่หนีขจัดเราจากโลกบริโภคนิยม ทานอาหาร หายใจแล้วก็กิน

- เราได้รับความรอดเพื่อรับใช้พระเจ้า (เอเฟซัส 2:10) เราควรรับใช้ด้วยท่าทีที่สำคัญ ในพระคุณของพระเจ้าที่ตายเพื่อเรา ถ้าไม่มีความรักให้ผู้อื่นไม่ปรารถนา ที่จะรับใช้ผู้อื่นก็ควรจะสงสัยว่า พระคริสต์สถิตอยู่ในชีวิตของเราหรือเปล่า เพราะความเป็นผู้ใหญ่ฝ่ายวิญญาณนั้นไม่ใช่เป้าหมายในตัวเองแต่เราเติบโตขึ้นเพื่อ

เราจะให้บางสิ่งบางอย่างแก่ผู้อื่น พระเจ้าทรงเรียก สิ่งเราให้รับใช้จนสิ้นชีวิต เมื่อชีวิตของเราสิ้นสุดลงเราจะยืนต่อพระพักตร์พระเจ้าและพระองค์จะทรงประเมินว่าเราใช้ชีวิตรับใช้ผู้อื่นดีแค่ไหน พระเจ้าต้องการใช้เราเพื่อสร้างสิ่งดีแก่โลก พระองค์จะทรงใช้เราถ้าหากว่าเราหยุดแก้ตัว เราถูกปั้นขึ้นมาเพื่อรับใช้พระเจ้าพระคัมภีร์กล่าวว่า “เพราะว่าเราเป็นผีพระหัตถ์ของพระองค์ ที่ทรงสร้างขึ้นในพระเยซูคริสต์เพื่อประกอบภารดี” พระเจ้าทรงสร้างสิ่งมีชีวิตทุกอย่างในโลกนี้ให้มีความชำนาญพิเศษเฉพาะตัว (วอร์เรน, 2020)

- และพระเจ้าเตรียมเราด้วยสิ่งของที่เราจำเป็นต้องใช้เพื่อจะทำงานนั้นให้สำเร็จของประทานฝ่ายวิญญาณ ที่พระเจ้าประทานให้แก่ผู้เชื่อ ใจ ที่พระคัมภีร์บรรยายถึงความรู้สึกต่างๆ อันได้แก่ ความปรารถนา ความหวัง ความสนใจ ความใฝ่ฝัน ความฝัน และความรัก *ความสามารถ* คือทักษะพิเศษตามธรรมชาติที่ติดตัวคุณมาตั้งแต่เกิด *บุคลิกภาพ* ที่แต่ละคนมีเฉพาะตัวไม่เหมือนกัน *ประสบการณ์* ทั้งด้านครอบครัว การศึกษา อาชีพ ฝ่ายวิญญาณ พันธกิจ ความเจ็บปวด จำเป็นอย่างยิ่งที่เราจะต้องประเมินสิ่งเหล่านี้ ยอมรับมัน ชื่นชอบและพัฒนาลักษณะของเราต่อไปเพราะพระองค์ทรงคาดหวังให้เราใช้สิ่งที่พระองค์ประทานอย่างดีที่สุด (วอร์เรน, 2020)
- ผู้รับใช้ที่แท้จริงต้องเตรียมตัวให้พร้อมที่จะรับใช้หมายถึงว่าถ้าคุณรับใช้เฉพาะเวลาที่คุณสะดวกคุณก็ไม่ใช่ว่าผู้รับใช้ที่แท้จริง ผู้รับใช้ต้องให้ความสนใจในความต้องการของผู้อื่น หมายถึงมองหาโอกาสในการรับใช้ผู้อื่น ทำดีที่สุดในสิ่งที่เรามีคือการลงมือทำไม่ประวิงเวลาหรือคอยสถานการณ์เหมาะๆ ทำงานทุกอย่างด้วยความทุ่มเทเท่า ๆ กัน หมายถึงไม่ว่าจะทำอะไรจะทำด้วยความเต็มใจ สัตย์ซื่อต่อพันธกิจของตนหมายถึงทำงานจนสำเร็จด้วยความรับผิดชอบ รักษาสัญญา รับใช้อย่างสัตย์ซื่อตราบที่ยังมีชีวิตอยู่ ยอมคงอยู่ในสถานะที่ไม่มีใครยกย่องคือไม่โฆษณาตัวเองหรือเรียกร้องความสนใจ แต่จะมีชีวิตเพื่อถวายเกียรติแด่พระเจ้าเพียงผู้เดียว (วอร์เรน, 2020)
- ผู้รับใช้ที่แท้จริงจะคิดถึงผู้อื่นมากกว่าตัวเอง จะคิดว่าตนเองเป็นผู้รักษาไม่ใช่เจ้าของ คิดถึงงานของตนไม่ใช่สิ่งที่คนอื่นทำงาน เข้าใจตัวตนของเขาที่อยู่ในพระเจ้าว่าเป็นที่รัก และเป็นที่ยอมรับโดยพระคุณไม่จำเป็นต้องพิสูจน์คุณค่าของตนเอง และรับใช้ด้วยความถ่อมใจคิดว่าพันธกิจเป็นโอกาสไม่ใช่ภาระหน้าที่ (วอร์เรน, 2020)
- พระเจ้าทำงานได้ดีที่สุดเมื่อเรายอมรับความอ่อนแอของตนเอง จงยอมรับความไม่สมบูรณ์ของเรายอมรับความอ่อนแอของเราสิ่งนี้ป้องกันไม่ให้หยิ่งโสและทำให้เราถ่อมใจ เปิดเผยความอ่อนแอของคุณอย่างตรงไปตรงมากับคนอื่น เช่น อ.เปาโล แสดงออกในจดหมายของท่านถึง ความล้มเหลวของท่าน ความรู้สึกของท่าน

ความหนักใจของท่าน ความกลัวของท่านเป็นต้น นี่เป็นการปลดพันธนาการทางอารมณ์ ช่วยลดความเครียด ปลดชนวนความกลัวและเป็นการก้าวเข้าสู่เสรีภาพ จงยกย่องความอ่อนแอเพราะพระเจ้าจะใช้ความอ่อนแอเช่นนี้เพื่อพระเกียรติของพระองค์ ความอ่อนแออยู่ที่ไหนฤทธิ์เดชของพระเจ้าทรงอยู่ที่นั่น วอร์เรนได้ชี้ให้เห็นพันธกิจการรับใช้สามารถพบได้จากการทำพันธกิจของพระเยซู การทำพันธกิจของเปาโล และพันธกิจของคริสตจักรยุคแรก (วอร์เรน, 2020)

ถ้าพิจารณางานรับใช้ของพระเยซู พันธกิจการรับใช้ผู้คนในสังคมก็พบในพระราชกิจของพระองค์ เช่น พระเยซูทรงรักษาคนง่อย (มาระโก 2:1-12) อัครทูตเปาโลไม่เพียงแต่ทำให้วัตถุประสงคนี้สำเร็จในงานรับใช้ของท่านเท่านั้น ท่านยังอธิบายวัตถุประสงค์นี้ในเอเฟซัส 4:10-12 กล่าวว่า “พระองค์ผู้เสด็จลงไปนั้นก็คือผู้ที่เสด็จขึ้นไปสู่ที่สูงเหนือฟ้าสวรรค์ทั้งหมดนั่นเอง เพื่อจะเติมทุกสิ่งให้เต็มบริบูรณ์ และพระองค์เองประทานให้บางคนเป็นอัครทูต บางคนเป็นผู้เผยพระวจนะ บางคนเป็นผู้ประกาศข่าวประเสริฐ บางคนเป็นศิษยาภิบาลและอาจารย์ เพื่อเตรียมธรรมิกชนสำหรับการปรนนิบัติและการเสริมสร้างพระกายของพระคริสต์” แต่ตัวอย่างที่ชัดเจนที่สุดของวัตถุประสงค์นี้ คือ คริสตจักรแห่งแรกในเยรูซาเล็มพวกนัมัสการพระเจ้า ซึ่งบันทึกไว้ในกิจการ 2:45 ว่า “เขาจึงได้ขายที่ดินและทรัพย์สิ่งของมาแบ่งให้แก่คนทั้งปวงตามซึ่งทุกคนต้องการ” วอร์เรนได้ยกตัวอย่างการรับใช้ไว้ดังนี้ เช่น โครงการช่วยเหลือเด็กกำพร้า พันธกิจกับชุมชน การแบ่งสิ่งของ เป็นต้น (วอร์เรน, 2006) และหลักคำสอนของผู้เชื่อคนอื่นๆ ก็ได้นำเสนอไว้อย่างน่าสนใจ ให้ความเข้าใจยิ่งขึ้น

จุงซิก คิม (2007) ได้กล่าวขยายความให้เราเข้าใจมากขึ้นว่าผู้เชื่อทุกคนเป็นผู้รับใช้ ทุกคนต้องรับใช้ตามบทบาทหน้าที่ของตนเอง ดังนั้นคริสตจักรจำเป็นต้องส่งเสริมให้สมาชิกมีส่วนในการรับใช้ผู้คนในสังคมโดยเฉพาะผู้ที่ขัดสน ผู้ด้อยโอกาส ถูกเอารัดเอาเปรียบ และถูกกดขี่ข่มเหงจากสถานการณ์และจากบุคคลต่างๆ การรับใช้เหล่านี้ต้องมีพื้นฐานมาจากการรักเพื่อนบ้านเหมือนรักตนเองโดยไม่มีสิ่งใดแอบแฝงรวมทั้งต้องเป็นการรับใช้ที่แสดงออกเป็นการกระทำอย่างแท้จริง คริสเตียน เอ. สวาร์ซ (1996) กล่าวเสริมว่าควรจัดโครงสร้างที่สนับสนุนต่อการรับใช้ในคริสตจักร มาร์ค เดเวอร์ กล่าวอีกด้วยว่าสัญลักษณ์ของคริสตจักรที่เข้มแข็งอย่างหนึ่งคือการเป็นผู้นำคริสตจักรตามพระคัมภีร์ ซึ่งเป็นผู้เลี้ยงในคริสตจักรของพระเจ้า ในฐานะผู้เลี้ยงที่ดีเขาจะไม่หาผลประโยชน์จากฝูงแกะนั้นแต่จะเอาใจใส่แกะแต่ละตัว ไม่ใช่ผู้นำที่ออกแต่คำสั่งแต่เป็นแบบอย่างด้านการอยู่แถวหน้า การสนับสนุนในสิ่งที่จำเป็นและเป็นแบบอย่างในการรับใช้ (มาร์ค เดเวอร์, 2005)

จากข้อมูลข้างต้นจึงสรุปได้ว่า พันธกิจการรับใช้ผู้คนในสังคม เป็นพระบัญญัติที่สองของพระเยซูคริสต์ และคริสตจักรต้องเตรียมให้สมาชิกรับใช้ชุมชน ซึ่งเป็นการแสดงออกถึงความรักของพระเจ้า ผ่านทางของประทาน ใจ ความสามารถบุคลิกภาพ ประสบการณ์ครอบครัว การศึกษา อาชีพ ฝายวิญญาน พันธกิจความเจ็บปวด ซึ่งการรับใช้เป็นชีวิตคริสเตียนที่ต้องเตรียมพร้อมอยู่เสมอในการรับใช้ตามการทรงเรียก เป็นผู้รับใช้ที่คิดถึงผู้อื่นมากกว่าตนเอง รับผิดชอบต่อความถ่อมใจโดยพึ่งพาพระเจ้า และรับใช้ตามบทบาทของตนเองในการรับใช้ชุมชน โดยเฉพาะผู้ที่ขัดสน ผู้ด้อยโอกาส ผู้ถูกเอารัดเอาเปรียบ และอยู่ในสถานการณ์ที่ยากลำบาก คริสตจักรควรจัดโครงการที่เหมาะสมด้วยเช่นกัน และผู้นำควรเป็นแบบอย่างในเรื่องนี้เช่นกัน

สรุป

คริสตจักรคือ ชุมชนของผู้ที่เชื่อวางใจในพระเจ้าองค์ ตรีเอกภาพ และพระเยซูทรงใช้คริสตจักรเพื่อการขยายแผ่นดินของพระเจ้าในโลกนี้ คริสตจักรที่แท้จริงต้องสะท้อนความบริสุทธิ์ของพระเจ้า คือการสะท้อนสง่าราศีของพระเจ้า อยู่เพื่อเป็นพยานเพื่อพระคริสต์ และเป็นคริสตจักรที่มีชีวิตชีวาที่ออกไปหาคนในชุมชนด้วยความรักและเสียสละ และสะท้อนภาพของการเป็นประชากรของพระเจ้า พระกายของพระคริสต์ พระวิหารของพระวิญญานบริสุทธิ์ และครอบครัวของพระเจ้า แนวคิดและทฤษฎีเกี่ยวกับหลักการทำให้พันธกิจคริสตจักรอย่างสัตย์ซื่ออยู่บนพื้นฐานคำสอนของพระคริสต์ธรรมคัมภีร์ของทั้งภาคพันธสัญญาเดิมและภาคพันธสัญญาใหม่ หลักคริสต์ศาสนศาสตร์และหลักการทำให้พันธกิจคริสตจักรของริค วอร์เรน ในหนังสือคริสตจักรที่เคลื่อนไหวไปด้วยวัตถุประสงค์ จากแบบอย่างการทำพันธกิจของพระเยซู คริสตจักรยุคแรก หลักการของเปาโล และหลักคำสอนของผู้เชื่อคนอื่นๆ เมื่อพิจารณางานรับใช้ของพระเยซูจะเห็นได้ชัดว่า พระองค์รวมเอาองค์ประกอบทั้ง 5 นี้ไว้ในพระราชกิจของพระองค์ (ยอห์น 17) อัครทูตเปาโลไม่เพียงแต่ทำให้วัตถุประสงค์เหล่านี้สำเร็จในงานรับใช้ของท่านเท่านั้น ท่านยังอธิบายวัตถุประสงค์เหล่านี้ในเอเฟซัส 4:1-16 แต่ตัวอย่างที่ชัดเจนที่สุดของวัตถุประสงค์ทั้ง 5 คือ คริสตจักรแห่งแรกในเยรูซาเล็มที่บรรยายในกิจการ 2:1-47 พวกเขาสอนกันและกัน พวกเขาสามัคคีธรรมกัน พวกเขานมัสการ พวกเขารับใช้ และพวกเขาประกาศ วันนี้วัตถุประสงค์ของเราก็กังไม่เปลี่ยนแปลง คริสตจักรอยู่เพื่อเสริมสร้าง หนุนใจ ยกย่อง เตรียมและประกาศ แม้ว่าคริสตจักรแต่ละแห่งจะต่างกันในเรื่องวิธีการที่ทำให้วัตถุประสงค์เหล่านี้สำเร็จ แต่ก็ไม่ควรเห็นต่างกันในเรื่องที่ว่า พระเจ้าทรงเรียกให้เราทำอะไร หากคริสตจักรในปัจจุบันมีความประสงค์ให้คริสตจักรเติบโตเข้มแข็งตามธรรมชาติ

จำเป็นจะต้องเข้าใจว่าคริสตจักรหมายถึงชุมชนผู้เชื่อวางใจในพระเจ้าที่ทำตามพระทัยของพระองค์
ทำพันธกิจหลัก 5 พันธกิจอย่างสัตย์ซื่อ

2.3 การทำพันธกิจคริสตจักรสันป่าสัก

2.3.1 ข้อมูลพื้นฐาน

1) ชื่อและสถานที่ตั้ง

ชื่อ คริสตจักรสันป่าสัก	สังกัดคริสตจักรภาคที่ 1	สังกัดเขตอภิมณฑลที่ 12
เลขที่ 63/1 หมู่ที่ 1 ตำบล ป่าสัก อำเภอ เมืองลำพูน จังหวัด ลำพูน รหัสไปรษณีย์ 51000		
โทรศัพท์ 084-7129212		อีเมล hananim-777@hotmail.com

ตารางที่ 1 ชื่อและสถานที่ตั้ง

2) จำนวนสมาชิก

จำนวนสมาชิก รวม 39 คน ปี2017			
สมบุรณ์ รวม 34 คน		สำรอง รวม 5 คน	
ชาย	หญิง	ชาย	หญิง
8	26	-	5
จำนวนสมาชิก รวม 61 คน ปี2018			
สมบุรณ์ รวม 56 คน		สำรอง รวม 6 คน	
ชาย	หญิง	ชาย	หญิง
16	40	-	5

ตารางที่ 2 จำนวนสมาชิก

3) รายชื่อผู้รับใช้

ลำดับ	ชื่อ-นามสกุล	เบอร์โทรฯ	อีเมล
1.	ศจ.ดร.จิ่ง วอน คิม	—	—
2.	ครูศาสนาดนัย เพ็ชรชัยศรี	084-7129212	hananim777@hotmail.com
3.	อาจารย์ภัทรา รักสกุล	—	—
4.	อาจารย์พอชัย พ่อสาม	—	—

ตารางที่ 3 รายชื่อผู้รับใช้

4) รายชื่อคณะธรรมกิจ

ประธานธรรมกิจ	ผป.สงวน ชมพุดทอง
รองประธาน	มน.สรวิทย์ สุจริตจันทร์
เลขานุการ	อาจารย์ภัทรา รักสกุล
เหรัญญิก	ผป.วารุณี สังข์สว่าง
ผู้ช่วยเหรัญญิก	ผป.แสงจันทร์ ชัยกรุงวงศ์
ประธานฝ่ายบุรุษ	มน.กันติ รักสกุล
ประธานฝ่ายสตรี	มน.ศิริวรรณ สุจริตจันทร์
ประธานฝ่ายอนุชน	คุณธนภัทร ชัยกรุงวงศ์
ประธานฝ่ายเด็กกรวี	มน.ยุพิน เพ็ชรชัยศรี
ประธานฝ่ายพันธกิจต่าง ๆ ที่ปรึกษา	ครูศาสนาดนัย เพ็ชรชัยศรี (ศิษยาภิบาล) ศาสนาจารย์ ดร.จิ่งวอน คิม

2.3.2 ประวัติ

เมื่อปี ค.ศ.2007 จุดประกายบ้านสันป่าสักลำพูน ภายใต้การกำกับดูแลของคริสตจักรสันติสุขใหม่ สังกัดคริสตจักรภาคที่ 1 สภาคริสตจักรในประเทศไทย โดยมีเป้าหมายในการประกาศทำพันธกิจกับคนในชุมชนและผู้ที่ทำงานในโรงงานอุตสาหกรรม ในจังหวัดลำพูน ซึ่งส่วนใหญ่เป็นพี่น้องจากต่างจังหวัด โดยเริ่มจากการเข้าศึกษาพันธกิจเพื่อใช้ในการนมัสการและประกาศผ่านทาง การเปิดสอนทักษะดนตรี เช่น กีตาร์และเปียโนไฟฟ้า จนเมื่อมีผู้สนใจเพิ่มมากขึ้น

ในปี ค.ศ.2009 จึงได้จัดซื้อที่ดินและสร้างสถานประกาศ ทำพันธกิจและนมัสการพระเจ้าโดยได้รับงบประมาณสนับสนุนจากการถวายของสมาชิกและจากพี่น้องคริสตจักรซีมินประเทศเกาหลีได้จนแล้วเสร็จและนมัสการถวายอาคารพระวิหารในวันที่ 9 เดือนมีนาคม ค.ศ.2010 ทำให้สามารถทำพันธกิจเพิ่มขึ้น เช่น การสอนภาษาอังกฤษ ภาษาเกาหลีโดยไม่คิดค่าใช้จ่าย และการจัดค่ายเยาวชน ส่งผลให้จุดประกาศเป็นที่รู้จักและได้รับการยอมรับจากชุมชนมากขึ้น และมีผู้รับเชื่อรับบัพติศมา มีการพัฒนาจนได้รับอนุมัติเป็นหมวดคริสเตียนบ้านสันป่าสักลำพูน จากการประชุมคณะกรรมการคริสตจักรภาคที่ 1 เมื่อวันที่ 9 ธันวาคม ค.ศ.2017 และต่อมาก็ได้มีการพัฒนาการในด้านจำนวนสมาชิก คุณภาพชีวิต การทำพันธกิจด้านต่าง ๆ และระบบการบริหาร เมื่อวันที่ 23 มีนาคม ค.ศ.2019 ได้รับการยกระดับขึ้นสถาปนาเป็นคริสตจักรสันป่าสัก และทำพันธกิจของพระเจ้าอย่างสัตย์ซื่อเรื่อยมาจนถึงปัจจุบัน

2.3.3 นิมิต

นิมิตของคริสตจักรสันป่าสัก คือ "คริสตจักรของพระเจ้าที่มีสง่าราศี" ข้อพระคัมภีร์ประจำคริสตจักร "พระวิญญาณก็ยกข้าพเจ้าขึ้น และนำข้าพเจ้ามาที่ลานชั้นในและคูสิ พระสิริของพระยาห์เวห์ก็เต็มพระนิเวศ" เอเสเคียล 43:5 และตราสัญลักษณ์มีรูปที่ประกอบด้วย

- 1) ฐานเป็นรูปพระคริสต์ธรรมคัมภีร์ที่เปิดอยู่ เป็นสัญลักษณ์ของพระวจนะแห่งความจริง พระเจ้าบิดา มีความหมายว่า คริสเตียนต้องมีความเชื่อและดำเนินชีวิตอยู่บนพื้นฐานของพระวจนะแห่งความจริง พระวจนะเป็นการสำแดงถึงน้ำพระทัยที่ดียอดเยี่ยมของพระองค์ต่อมนุษย์ เป็นสิ่งที่บอกให้เรารู้ว่าสิ่งใดดี และสิ่งใดที่จะเป็นสิ่งที่พอพระทัยพระเจ้า นอกจากนี้ ยังสามารถสอนเรา ตักเตือนเรา ว่ากล่าว ปรับปรุงแก้ไขเราให้ดีขึ้น เราให้พรพร้อมที่จะกระทำการดีทุกสิ่งและเป็นอาหารฝ่ายจิตวิญญาณที่เสริมสร้างชีวิตของเราให้เจริญเติบโตขึ้นเป็นเหมือนพระเยซูคริสต์มากขึ้น
- 2) บนพระคริสต์ธรรมคัมภีร์นั้นมีรูปไม้กางเขน เป็นสัญลักษณ์ที่เล็งถึงพระเจ้าพระเยซูคริสต์ มีความหมายว่า พระเจ้าพระเยซูคริสต์เป็นศิระชะของคริสตจักร เป็นประมุข เป็นผู้นำชีวิตของคริสเตียน คริสเตียนต้องสัมพันธ์ติดสนิทกับพระองค์ ผูกพันกับเพื่อนพี่น้องในความเชื่อ ทุกคนมีความสำคัญอย่างเสมอภาคกัน ทุกคนต่างมีของประทานเพื่อรับใช้พระเจ้าร่วมกัน
- 3) ตรงกลางมีรูปนกพิราบ เป็นสัญลักษณ์ของพระเจ้าพระวิญญาณบริสุทธิ์ มีความหมายว่า คริสเตียนที่เชื่อและวางใจในพระเยซูคริสต์ว่าพระองค์ทรงเป็นพระคริสต์พระบุตรของพระเจ้าผู้ทรงพระชนม์อยู่ พระวิญญาณบริสุทธิ์จะสถิตอยู่กับผู้นั้น พระองค์ทรงเป็น

ผู้ช่วยเหลือและนำทางในการดำเนินชีวิตของเขา เป็นผู้ดลใจให้เขาระลึกถึง และเข้าใจคำสอนของพระเยซูคริสต์ และเป็นผู้อธิษฐานแทนเขาเมื่อเขาอยู่ในสภาพที่ไม่รู้ว่าจะอธิษฐานอย่างไร

2.3.4 การทำพันธกิจคริสตจักรสันป่าสัก

หลักการของพระคริสต์ธรรมคัมภีร์เกี่ยวกับการทำพันธกิจของคริสตจักรสามารถพบได้ใน “พระมหาบัญญัติ” (มัทธิว 22:37-39) และ “พระมหาบัญชา” (มัทธิว 28:18-20) ของพระเยซูคริสต์ และกิจการ 2:42-47 จากพระคัมภีร์ทั้งสองตอนนี้ เราพบว่าพันธกิจหลักที่คริสตจักรจะต้องทำมีอย่างน้อย 5 พันธกิจและคริสตจักรสันป่าสักได้ทำพันธกิจ 5 ด้าน ดังนี้

1) ด้านการสร้างสาวก

พันธกิจนี้เป็นใจความสำคัญของพระมหาบัญชาของพระเยซูคริสต์ การที่สมาชิกคริสตจักร จะเป็นสาวกแท้ของพระองค์ การที่ผู้เชื่อจะเป็นสาวกแท้ของพระเยซูคริสต์ได้นั้นพวกเขาต้องเข้าใจและเชื่อในพระกิตติคุณ หรือ ข่าวประเสริฐเรื่องพระเยซูคริสต์ ซึ่งถือว่าเป็นแก่นแท้ของคริสต์ศาสนา ก่อน หลังจากนั้นคริสตจักรจะเสริมสร้างพัฒนาชีวิตของพวกเขาให้มีคุณลักษณะของการเป็นสาวกแท้ของพระเยซูคริสต์มากยิ่งขึ้น ผ่านทางกิจกรรมต่างๆ

2) ด้านการนมัสการพระเจ้า

พระเยซูคริสต์ตรัสว่า "จงรักพระองค์ผู้เป็นพระเจ้าของเจ้าด้วยสุดใจสุดจิตของเจ้า และด้วยสิ้นสุดความคิดของเจ้า นั้นแหละเป็นพระบัญญัติข้อใหญ่และข้อต้น" (มัทธิว 22:37-38) พระมหาบัญญัติข้อแรกชี้ให้เห็นว่าผู้เชื่อต้องแสดงออกถึงความรักที่ตนมีต่อพระเจ้าในทุกๆ ด้านของชีวิต ซึ่งสิ่งนี้คือหัวใจของการนมัสการพระเจ้าในคริสต์ศาสนา

3) ด้านการสามัคคีธรรม

พระมหาบัญชาของพระเยซูคริสต์มีข้อความว่า "...ให้รับบัพติศมาใน พระนามแห่งพระบิดา พระบุตร และพระวิญญาณบริสุทธิ์" (มัทธิว 28:19) พิธีบัพติศมาเป็นพิธีที่ผู้เชื่อได้เข้าส่วนในการตายและการเป็นขึ้นมาจากความตายของพระเยซูคริสต์ ได้ประกาศความเชื่อของตนเองต่อสาธารณชน ในขณะเดียวกัน ผู้นั้นได้เข้ามาเป็นส่วนหนึ่งของชุมชนแห่งความเชื่อร่วมกับคริสเตียนคนอื่นๆ ดังนั้น พันธกิจสามัคคีธรรมจึงเป็น

พันธกิจที่เสริมสร้างให้ผู้เชื่อในชุมชนคริสตจักรเกิดความรัก ความผูกพันและการดูแลเอาใจใส่ ซึ่งกันและกันด้วยหัวใจที่เต็มเปี่ยมด้วยความรักตามพระมหาบัญชาของพระเจ้า

4) ด้านการรับใช้ผู้คนในสังคม

พระมหาบัญชาข้อที่สองมีใจความว่า “จงรักเพื่อนบ้านเหมือนรักตนเอง” (มัทธิว 22:39) ดังนั้น คริสตจักรจำเป็นต้องส่งเสริมให้สมาชิกมีส่วนในการรับใช้ผู้คนในสังคม โดยเฉพาะผู้ที่ขัดสน ผู้ด้อยโอกาส ถูกเอารัดเอาเปรียบ และถูกกดขี่ข่มเหงจากสถานการณ์และจากบุคคลต่างๆ การรับใช้เหล่านี้ต้องมีพื้นฐานมาจากการรักเพื่อนบ้านเหมือนรักตนเองโดยไม่มีสิ่งใดแอบแฝง รวมทั้งต้องเป็นการรับใช้ที่แสดงออกเป็นการกระทำอย่างแท้จริง

5) ด้านการประกาศพระกิตติคุณ

พระมหาบัญชาของพระเยซูคริสต์ที่ตรัสสั่งให้สาวกของพระองค์ให้ “ออกไปสั่งสอนชนทุกชาติ ให้เป็นสาวกของเรา...” จะเห็นว่าพันธกิจนี้เป็นพันธกิจสำคัญ เป็นพระมหาบัญชาที่มอบหมายให้สาวกแท้ของพระเยซูคริสต์ทุกคนต้องกระทำให้สำเร็จ เป้าหมายของพันธกิจคือการช่วยให้ผู้ที่ยังไม่รู้จักพระเยซูคริสต์ ได้มีโอกาสได้ยินได้ฟังพระกิตติคุณของพระเยซูคริสต์ แล้วยอมรับว่าพระองค์เป็นพระเจ้าผู้ช่วยให้รอด เมื่อเขายอมรับว่าพระเยซูคริสต์เป็นพระเจ้าผู้ช่วยให้รอดแล้ว พระองค์จะเปลี่ยนแปลงชีวิตของเขาให้เป็นชีวิตที่มีคุณภาพหรือมีชีวิตนิรันดร์

2.3.5 แผนพันธกิจ

ประจำปี (1 พฤษภาคม – 30 เมษายน ของทุกปี)

หลักการของพระคริสต์ธรรมคัมภีร์เกี่ยวกับการทำพันธกิจของคริสตจักรสามารถพบได้ใน “พระมหาบัญชา” (มัทธิว 22:37-39) และ “พระมหาบัญชา” (มัทธิว 28:18-20) ของพระเยซูคริสต์ และพระธรรมกิจการ 2: 42-47

1) พันธกิจการสั่งสอนบ่มเพาะ สร้างและพัฒนาคุณลักษณะชีวิตคริสเตียนให้เป็นสาวกแท้ของพระเยซูคริสต์

มีวัตถุประสงค์เพื่อให้สมาชิกเป็นสาวกแท้ของพระเยซูคริสต์ เข้าใจและเชื่อในพระกิตติคุณ หรือ ข่าวประเสริฐเรื่องพระเยซูคริสต์ และเสริมสร้างพัฒนาชีวิตของสมาชิกให้มีคุณลักษณะของการเป็นสาวกแท้ของพระเยซูคริสต์มากยิ่งขึ้น

โครงการ กิจกรรม	วัตถุประสงค์	กลุ่มเป้าหมาย	วิธีดำเนินการ	ระยะเวลา สถานที่	ผู้รับผิดชอบ สถานที่
1.เลือกตั้ง กรรมการ และ วางแผน งาน	เพื่อเลือกตั้ง กรรมการชุด ใหม่และ วางแผนงาน	ผู้นำและ สมาชิก	-นัดหมาย -รายงานพันธ กิจในปีที่ผ่านมา -เลือกตั้ง กรรมการ -วางแผนงาน ร่วมกัน	เดือน เมษายน	คณะกรรมการ คริสตจักร
2.อบรมเชิง ปฏิบัติการ เรื่อง บทบาท หน้าที่	เพื่อสร้างความ เข้าใจถึง บทบาทและ หน้าที่ของผู้นำ และสมาชิก	ผู้นำและ สมาชิก	-กำหนดเวลา เรียน -ประชาสัมพันธ์ เชิญชวน -กำหนดตัว ผู้สอน -กำหนด บทเรียน หลักสูตร -วัดผล/ ประเมินผล ทุก 3 เดือน	21 พฤษภาคม	คณะกรรมการ คริสตจักร
3. กลุ่ม อธิษฐาน คืนวันพุธ	เพื่อให้สมาชิก ได้เรียนรู้พระ วาทะของพระ เจ้าและใช้เวลา อธิษฐานเพื่อ	สมาชิก คริสตจักร	- กำหนดเวลา นมัสการ 19.30-20.00 น. -ประชาสัมพันธ์ เชิญ ชวน	ตลอดปี	ศิษยาภิบาล และผู้นำกลุ่ม อธิษฐาน

โครงการ กิจกรรม	วัตถุประสงค์	กลุ่มเป้าหมาย	วิธีดำเนินการ	ระยะเวลา สถานที่	ผู้รับผิดชอบ สถานที่
	พันธกิจต่างๆ ของคริสตจักร		- กำหนดตัว ผู้สอน - กำหนด บทเรียน หลักสูตร		
4. รวีวาร ศึกษาเด็ก	เพื่อเสริมสร้าง คณะรวีให้เข้าใจ พระวาทะของ พระเจ้า	คณะรวี คณะอนุชน	- กำหนดเวลา เรียนเริ่ม 10.30 -12.00น. ทุกอาทิตย์ - เข้าร่วม นมัสการกับ ผู้ใหญ่และ นำเสนอผลงาน บางโอกาส - กำหนดตัว ผู้สอน - กำหนดชั้น เรียน - กำหนด บทเรียน หลักสูตร	ตลอดปี	ประธานฝ่าย รวีศึกษา
5. คัมภีร์ ศึกษา อนุชน	เพื่อใช้เวลาใน การแบ่งปันพระ พรซึ่งกันและ กันและเพื่อให้ เข้าใจพระวาทะ ของพระเจ้า	สมาชิกระดับ ยุวชนและ อนุชน	- กำหนดเวลา เรียนเริ่ม 19.30-21.00 น. ทุกคืนวัน เสาร์	ตลอดปี	ศิษยาภิบาล ทีมอภิบาล และประธาน อนุชน

โครงการ กิจกรรม	วัตถุประสงค์	กลุ่มเป้าหมาย	วิธีดำเนินการ	ระยะเวลา สถานที่	ผู้รับผิดชอบ สถานที่
			- กำหนดตัว ผู้สอน - กำหนด บทเรียน หลักสูตร		
6.อบรมให้ ความรู้ผู้รับ เชื่อใหม่ และสมาชิก สำรอง	เพื่อให้เข้าใจถึง หลักข้อเชื่อและ หลักการดำเนิน ชีวิตของ คริสเตียนที่ ถูกต้อง	-ผู้รับเชื่อใหม่ -สมาชิกสำรอง ผู้มีอายุ 13 ปี ขึ้นไป -ผู้ปกครองที่มี ความประสงค์ นำบุตรมารับ บัพติศมา	-กำหนด หลักสูตร -ประชาสัมพันธ์ - อบรม 2 ครั้ง ต่อปี - วัตถุประสงค์ ประเมินผล - ผู้ที่จะรับบัพ ติศมาต้องผ่าน การอบรมจาก ศิษยาภิบาล หรือที่ปรึกษา	เดือน มิถุนายน และเดือน สิงหาคม	ศิษยาภิบาล และทีม อภิบาล
7.อบรมครู รวีวาร ศึกษา	เพื่อเสริมสร้าง ครูรวีให้เข้าใจ พระวาจาของ พระเจ้า	ครูรวี	- กำหนดแผน -หลักสูตร เนื้อหา -ประชาสัมพันธ์ เชิญชวน - จัดการอบรม ครูรวี - สรุป ประเมินผล	ตลอดปี	ประธานฝ่าย พันธกิจต่างๆ

ตารางที่ 4 พันธกิจการสร้างสาวกแท้ของพระเยซูคริสต์

2) พันธกิจการนมัสการพระเจ้า

มีวัตถุประสงค์เพื่อให้สมาชิกแสดงออกถึงความรักที่ตนมีต่อพระเจ้าและช่วยให้สมาชิกมีโอกาสสรรเสริญพระเจ้าผ่านทางคริสตศาสนพิธีต่าง ๆ รวมทั้งช่วยให้สมาชิกเข้าใจความหมายของการนมัสการที่แท้จริง นั่นคือการมีชีวิตที่สรรเสริญพระเจ้าผ่านทางทุกสิ่งที่ทำในทุกแห่งและในทุกเวลา

โครงการกิจกรรม	วัตถุประสงค์	กลุ่มเป้าหมาย	วิธีดำเนินการ	ระยะเวลา	ผู้รับผิดชอบ
1. สัมมนาเกี่ยวกับการนมัสการตามเทศกาลต่าง ๆ ของสากล คริสตจักร	เพื่อสร้างความเข้าใจเกี่ยวกับการนมัสการพระเจ้าให้ถูกต้อง	1. ผู้นำและสมาชิกที่สนใจ 2. ผู้รับผิดชอบระเบียบนมัสการ	- กำหนดแผนและหลักสูตร - ประชาสัมพันธ์เชิญชวนและประสานงาน - ดำเนินการ - สรุปประเมินผลและเสนอแนะ	เดือนมิถุนายน	ศิษยาภิบาล ทีมอภิบาลและ ประธานฝ่ายนมัสการ
2. การจัดนมัสการตามเทศกาลต่าง ๆ เช่น วันอีสเตอร์ คริสต์มาส, ปีใหม่ ฯลฯ	เพื่อตระหนักถึงวันสำคัญต่างๆ ของคริสตชนและสำนึกพระคุณของพระเจ้าในโอกาสต่างๆ	สมาชิก คริสตจักร	- กำหนดแผนและหลักสูตร - ประชาสัมพันธ์เชิญชวนและประสานงาน - ดำเนินการ - สรุปประเมินผลและเสนอแนะ	ตลอดปี	ศิษยาภิบาล ทีมอภิบาลและ ประธานฝ่ายนมัสการ
3. เยี่ยมเยียน อภิบาลและให้ศีลมหาสนิท	เพื่อเยี่ยมเยียนหนุนใจ แบ่งปันพระพรร่วมกับสมาชิกของคริสตจักร	-สมาชิกที่เจ็บป่วย -สมาชิกทุกครอบครัว	-เตรียมความพร้อมและสร้างความเข้าด้วยกันก่อนออกเยี่ยม	ตลอดปี เดือนละ 1 ครั้ง	ศิษยาภิบาล และ ผู้ปกครอง

โครงการ กิจกรรม	วัตถุประสงค์	กลุ่มเป้าหมาย	วิธีดำเนินการ	ระยะเวลา	ผู้รับผิดชอบ
			-ทุกวันอาทิตย์ 14.00-16.00น.		
4.รวิ-อนุชน สัมพันธ์	เพื่อให้คณะรวิ และอนุชนได้ เชื่อม ความสัมพันธ์กับ รวิและอนุชน คริสตจักรต่างๆ	คณะรวิและ อนุชน	-กำหนดแผน -ประชาสัมพันธ์ เชิญชวน และ ประสานงาน - ดำเนินการ เยี่ยมเยียนตาม คริสตจักรต่างๆ - สรุป ประเมินผลและ เสนอแนะ	ตลอดปี	ประธานฝ่าย รวิศึกษา และ ประธานฝ่าย อนุชน
5.ทีม นมัสการ ด้วย เสียงเพลง	เพื่อสร้างทีม นมัสการพระ เจ้าของ คริสตจักร	-สมาชิก -รวิและอนุชน	-กำหนดแผน -ประชาสัมพันธ์ เชิญชวนและ ประสานงาน - ดำเนินการ ตามโครงการ โดยเชิญชวน สมาชิกจาก คริสตจักรต่างๆ มาร่วมนมัสการ พระเจ้า - สรุป ประเมินผล และเสนอแนะ	ตลอดปี	ประธานฝ่าย นมัสการ และทีม อนุชน

ตารางที่ 5 พันธกิจการนมัสการพระเจ้า

3) พันธกิจสามัคคีธรรม หรือ การดูแลเอาใจใส่เสริมสร้างชีวิตของกันและกัน

มีวัตถุประสงค์เพื่อเสริมสร้างให้ผู้เชื่อในชุมชนคริสตจักรเกิดความรัก ความผูกพัน และการดูแลเอาใจใส่ซึ่งกันและกันด้วยหัวใจที่เต็มเปี่ยมด้วยความรักตามพระมหาบัญชาของพระเจ้า พันธกิจสามัคคีธรรมหรือการดูแลเอาใจใส่เสริมสร้างชีวิตของกันและกันนั้น

โครงการกิจกรรม	วัตถุประสงค์	กลุ่มเป้าหมาย	วิธีดำเนินการ	ระยะเวลาสถานที่	ผู้รับผิดชอบสถานที่
1.ประชุมคณะกรรมการ	เพื่อให้แต่ละโครงการเป็นไปตามแผน	-คณะกรรมการ	-กำหนดวันเวลา นัดหมาย -จัดทำวาระประชุม -จัดประชุม จัดทำรายงาน -ติดตาม -ดำเนินการตามมติที่ประชุม	วันอาทิตย์ที่ 2 ของทุกเดือน	ประธานคณะกรรมการกิจ
2.ค่ายจริยธรรมและทัศนศึกษา คณะรวิและอนุชน คริสตจักร	เพื่อเสริมสร้างให้ผู้เชื่อในชุมชนคริสตจักรเกิดความรัก ความผูกพัน และการดูแลเอาใจใส่ ซึ่งกันและกัน	คณะรวิและอนุชน	- กำหนดแผน -หลักสูตร ประชาสัมพันธ์ เชิญชวน และประสานงาน -สถานที่ - ดำเนินการ ค่ายรวิ 2017 - สรุป ประเมินผล และ ข้อเสนอแนะ	เดือนตุลาคม	ประธานฝ่ายพันธกิจต่างๆ

โครงการ กิจกรรม	วัตถุประสงค์	กลุ่มเป้าหมาย	วิธีดำเนินการ	ระยะเวลา สถานที่	ผู้รับผิดชอบ สถานที่
3.ค่ายรีทรีต คณะกรรมการกิจ	เพื่อเสริมสร้าง ให้ผูู้เชื่อใน ชุมชนคริสตจักร เกิดความรัก ความผูกพัน และการดูแล เอาใจใส่ ซึ่งกัน และกัน	คณะกรรมการ	- กำหนด แผนงาน ประชาสัมพันธ์ เชิญชวน - ติดต่อ ประสานงาน - ดำเนินการ - สรุป ประเมินผล	เดือน เมษายน	ศิษยาภิบาล และ คณะกรรมการ กิจ

ตารางที่ 6 พันธกิจสามัคคีธรรม

4) พันธกิจการรับใช้ผู้คนในสังคม

มีวัตถุประสงค์เพื่อส่งเสริมให้สมาชิกมีส่วนในการรับใช้ผู้คนในสังคมโดยเฉพาะผู้ที่
ขาดสน ผู้ด้อยโอกาส ถูกเอารัดเอาเปรียบ และถูกกดขี่ข่มเหงจากสถานการณ์และ
จากบุคคลต่างๆ การรับใช้เหล่านี้ต้องมีพื้นฐานมาจากการรักเพื่อนบ้านเหมือนรักตนเอง
โดยไม่มีสิ่งใดแอบแฝง รวมทั้งต้องเป็นการรับใช้ที่แสดงออกเป็นการกระทำอย่างแท้จริง

โครงการ กิจกรรม	วัตถุประสงค์	กลุ่มเป้าหมาย	วิธีดำเนินการ	ระยะเวลา สถานที่	ผู้รับผิดชอบ สถานที่
1.สอนพิเศษ วันเสาร์- อาทิตย์	เพื่อช่วย พัฒนาเด็กใน คริสตจักรและ ชุมชน	-ลูกหลาน สมาชิกและ เด็กในชุมชน	-กำหนดวันเวลา นัดหมาย -จัดทำวาระ ประชุม -จัดประชุม จัดทำ รายงาน -ติดตาม -ดำเนินการตาม มติที่ประชุม	ทุกวัน เสาร์- อาทิตย์ ตลอดปี	ประธานฝ่าย การประกาศ

โครงการ กิจกรรม	วัตถุประสงค์	กลุ่มเป้าหมาย	วิธีดำเนินการ	ระยะเวลา สถานที่	ผู้รับผิดชอบ สถานที่
2.เยี่ยมเยียน ผู้สูงอายุใน ชุมชน	-เพื่อรับใช้ ผู้คนในสังคม โดยเฉพาะผู้ที่ ขาดสน ผู้ด้อยโอกาส ถูกเอารัดเอา เปรียบ และ ถูกกดขี่ข่มเหง จาก สถานการณ์ และจาก บุคคลต่างๆ	-ผู้สูงอายุใน ชุมชน	-กำหนดวันเวลา นัดหมาย -จัดทำวาระ ประชุม -จัดประชุม จัดทำ รายงาน -ติดตาม -ดำเนินการตาม มติที่ประชุม	ตลอดปี	ศิษยาภิบาล และ ประธานฝ่าย การประกาศ
3.มอบ ทุนการศึกษา ให้กับ นักเรียนใน ชุมชน	-เพื่อสนับสนุน ทุนการศึกษา นักเรียนใน สังคม โดยเฉพาะผู้ที่ ขาดสน ผู้ด้อยโอกาส	นักเรียนที่มา เรียนพิเศษที่ โบสถ์และ ลูกหลาน สมาชิก	- กำหนดแผนงาน - ประชาสัมพันธ์ เชิญชวน - ติดต่อ ประสานงาน - ดำเนินการ - สรุป ประเมินผล	ตลอดปี การศึกษา	ประธาน คณะกรรมการ กิจ

ตารางที่ 7 พันธกิจการรับใช้ผู้คนในสังคม

5) พันธกิจการประกาศพระกิตติคุณแก่ผู้ที่ยังไม่เชื่อ

มีวัตถุประสงค์เพื่อช่วยให้ผู้ที่ยังไม่รู้จักพระเยซูคริสต์ ได้มีโอกาสได้ยินได้ฟังพระกิตติคุณของพระเยซูคริสต์แล้วยอมรับว่าพระองค์เป็นพระเจ้าผู้ช่วยให้รอดเมื่อเขายอมรับว่าพระเยซูคริสต์เป็นพระเจ้าผู้ช่วยให้รอดแล้ว พระองค์จะเปลี่ยนแปลงชีวิตของเขาให้เป็นชีวิตที่มีคุณภาพหรือมีชีวิตนิรันดร์

โครงการ กิจกรรม	วัตถุประสงค์	กลุ่มเป้าหมาย	วิธีดำเนินการ	ระยะเวลา สถานที่	ผู้รับผิดชอบ สถานที่
1. คริสต์มาส เพื่อชุมชน	-เพื่อช่วยให้ผู้ที่ ยังไม่รู้จักพระ เยซูคริสต์ ได้มี โอกาสได้ยินได้ ฟังพระกิตติคุณ ของพระเยซู คริสต์	-คนในชุมชน บ้านสันป่าสัก	- กำหนดแผนงาน - ประชาสัมพันธ์ เชิญชวน - ติดต่อ ประสานงาน - ดำเนินการ - สรุป ประเมินผล	เดือน ธันวาคม	ประธานฝ่าย การประกาศ
2. วันอีสเตอร์	-เพื่อช่วยให้ผู้ที่ ยังไม่รู้จักพระ เยซูคริสต์ ได้มี โอกาสได้ยินได้ ฟังพระกิตติคุณ ของพระเยซู คริสต์	-คนในชุมชน บ้านสันป่าสัก	- กำหนดแผนงาน - ประชาสัมพันธ์ เชิญชวน - ติดต่อ ประสานงาน - ดำเนินการ - สรุป ประเมินผล	วันอาทิตย์ อีสเตอร์ ของทุกปี	ประธานฝ่าย นมัสการ
3. วันขึ้น ปีใหม่ไทย	-เพื่อช่วยให้ผู้ที่ ยังไม่รู้จักพระ เยซูคริสต์ ได้มี โอกาสได้ยินได้ ฟังพระกิตติคุณ ของพระเยซู คริสต์	-คนในชุมชน บ้านสันป่าสัก	- กำหนดแผนงาน - ประชาสัมพันธ์ เชิญชวน - ติดต่อ ประสานงาน - ดำเนินการ - สรุป ประเมินผล	เดือน เมษายน	ประธาน คณะกรรมการ กิจ ประธานฝ่าย นมัสการ

โครงการ กิจกรรม	วัตถุประสงค์	กลุ่มเป้าหมาย	วิธีดำเนินการ	ระยะเวลา สถานที่	ผู้รับผิดชอบ สถานที่
4.ประกาศ ผ่านชีวิต	-เพื่อช่วยให้ผู้ที่ ยังไม่รู้จักพระ เยซูคริสต์ ได้มี โอกาสได้ยินได้ ฟังพระกิตติคุณ ของพระเยซู คริสต์	-สมาชิกทุกคน	- กำหนดแผนงาน - ประชาสัมพันธ์ เชิญชวน - ติดต่อกับ ประสานงาน - ดำเนินการ - สรุป ประเมินผล	ตลอดปี	ศิษยาภิบาล

ตารางที่ 8 พันธกิจการประกาศพระกิตติคุณแก่ผู้ที่ยังไม่เชื่อ

สรุป

คริสตจักร หมายถึง ชุมชนของผู้ที่เชื่อวางใจในพระเจ้า คือ เป็นประชากรของพระเจ้า พระกายของพระคริสต์ พระวิหารของพระวิญญาณบริสุทธิ์ และครอบครัวของพระเจ้า กล่าวคือ เป็นชุมชนของผู้ที่ให้พระเยซูคริสต์เป็นผู้นำในชีวิต และดำเนินชีวิตโดยพึ่งพาพระองค์อย่างแท้จริง ผู้ที่มีความสัมพันธ์ที่สนิทสนมกับพระเจ้าและผู้อื่นในชุมชน ผู้ที่ร่วมรับผิดชอบในพันธกิจต่างๆ ในชุมชนคริสตจักรและชุมชนสังคมโลก ด้วยความสมัครสมานสามัคคี และด้วยการพึ่งพาฤทธิ์เดชจากพระวิญญาณบริสุทธิ์ พันธกิจหลักที่คริสตจักรจะต้องทำอย่างสัตย์ซื่อที่ ริค วอร์เรนนำเสนอมีอย่างน้อย 5 พันธกิจ คือ 1. การประกาศพระกิตติคุณแก่ผู้ที่ยังไม่เชื่อ 2. การสร้างสาวกหรือการพัฒนาชีวิตผู้เชื่อให้มีคุณลักษณะของสาวกแท้ของพระเยซูคริสต์ 3. การสามัคคีธรรมหรือการเอาใจใส่ดูแลและเสริมสร้างชีวิตของกันและกัน 4. การนมัสการพระเจ้า และ 5. การรับใช้ผู้คนในสังคม

ด้วยเหตุนี้ หากคริสตจักรในปัจจุบันมีความประสงค์จะเป็นคริสตจักรที่เข้มแข็งและเจริญเติบโต ผู้คนในชุมชนคริสตจักรจำเป็นจะต้องมีความเข้าใจที่ชัดเจนเกี่ยวกับคำสอนของพระคัมภีร์และหลักคริสต์ศาสนศาสตร์เรื่องคริสตจักร อีกทั้งต้องมุ่งมั่นที่จะพัฒนาคุณภาพชีวิตของผู้คนในชุมชน และดำเนินพันธกิจต่างๆ ของคริสตจักรอย่างสัตย์ซื่อไปในทิศทางที่สอดคล้องกับพระประสงค์ขององค์พระผู้เป็นเจ้าอย่างแท้จริง และคริสตจักรสันป่าสักก็ได้ยึดหลักการนี้ในการทำพันธกิจ

บทที่ 3

วิธีดำเนินการวิจัย

การศึกษาครั้งนี้ว่าอิสระฉบับนี้เป็นการวิจัยภาคสนามโดยเริ่มต้นจากการทบทวนวรรณกรรมเกี่ยวกับคริสต์ศาสนศาสตร์ เรื่องการทำพันธกิจคริสตจักรอย่างสัตย์ซื่อและดำเนินการวิจัยภาคสนามเกี่ยวกับการทำพันธกิจของคริสตจักรสันป่าสักในปัจจุบันและหาแนวทางการพัฒนาการทำพันธกิจอย่างสัตย์ซื่อต่อไป

3.1 กลุ่มประชากร

การเลือกประชากรที่นำมาศึกษาครั้งนี้ใช้วิธีการเลือกแบบเจาะจง (Purposive sampling) คือการกำหนดคุณลักษณะของประชากรที่ต้องการแล้วนำมาเป็นกลุ่มตัวอย่าง การศึกษาครั้งนี้เลือกประชากรที่สามารถให้ความเข้าใจในประเด็นที่ต้องการศึกษาและสามารถให้ข้อมูลได้ตรงประเด็นและชัดเจน โดยเป็นบุคคลที่มีวุฒิภาวะฝ่ายวิญญาณ เพื่อให้เป็นงานวิจัยเชิงคุณภาพจึงเลือกใช้กลุ่มตัวอย่างจำนวน 12 คน โดยมีที่ปรึกษา ทีมผู้อภิบาล คณะธรรมกิจและสมาชิกคริสตจักรสันป่าสักที่มีอายุระหว่าง 20 – 59 ปี และเข้าร่วมพันธกิจอย่างสม่ำเสมอ โดยผู้เข้าร่วมการวิจัยต้องยินดีหรือยินยอมเข้าร่วมการวิจัย โดยใช้การเลือกตัวอย่างแบบสุ่มตามวัตถุประสงค์ (Purposeful Random Sampling) ตามแนวทางของ Miles and Huberman

3.2 เครื่องมือที่ใช้ในการเก็บข้อมูล

- 1) เอกสารจากห้องสมุดดิวอลด์ มหาวิทยาลัยพายัพ
- 2) แบบสอบถามข้อมูลพื้นฐานคริสตจักรและการทำพันธกิจคริสตจักร

3.3 การเก็บรวบรวมข้อมูล

- 1) ศึกษาเอกสารจากห้องสมุดดิวอลด์ มหาวิทยาลัยพายัพและสรุปหลักการ หลังจากนั้น
- 2) ออกแบบสอบถามข้อมูลพื้นฐานคริสตจักรและการทำพันธกิจคริสตจักรให้กับกลุ่มเป้าหมายหลักจากนั้น
- 3) ประมวลผลนำมาอภิปรายกลุ่ม และสัมภาษณ์กลุ่มผู้นำเพื่อหาข้อมูลเจาะลึกและเฉพาะเจาะจง

3.4 การวิเคราะห์ข้อมูล

1) ผู้ศึกษาวิจัยนำข้อมูลที่ได้จากการทบทวนเอกสารมาประมวลและสรุปจัดหมวดหมู่เพื่อระบุหลักคำสอนของพระคัมภีร์และหลักคริสต์ศาสนศาสตร์เรื่องการทำพันธกิจของคริสตจักรอย่างสัตย์ซื่อ

2) ผู้ศึกษาวิจัยทำการประมวลและวิเคราะห์ข้อมูลที่ได้จากแบบสอบถาม การสนทนากลุ่ม และการสัมภาษณ์ บนรากฐานหลักคำสอนของพระคัมภีร์และหลักคริสต์ศาสนศาสตร์เรื่องการทำพันธกิจของคริสตจักรอย่างสัตย์ซื่อ

บทที่ 4

ผลการวิจัย

ในบทนี้จะนำเสนอผลการวิจัยที่ได้จากการเก็บรวบรวม ประมวล และวิเคราะห์ข้อมูลจากการวิจัยเรื่องหลักการทำพันธกิจคริสตจักรอย่างสัตย์ซื่อ : กรณีศึกษาคริสตจักรสันป่าสัก พบข้อเท็จจริงดังต่อไปนี้

4.1 ข้อมูลผู้ตอบแบบสอบถาม

4.1.1 เพศ

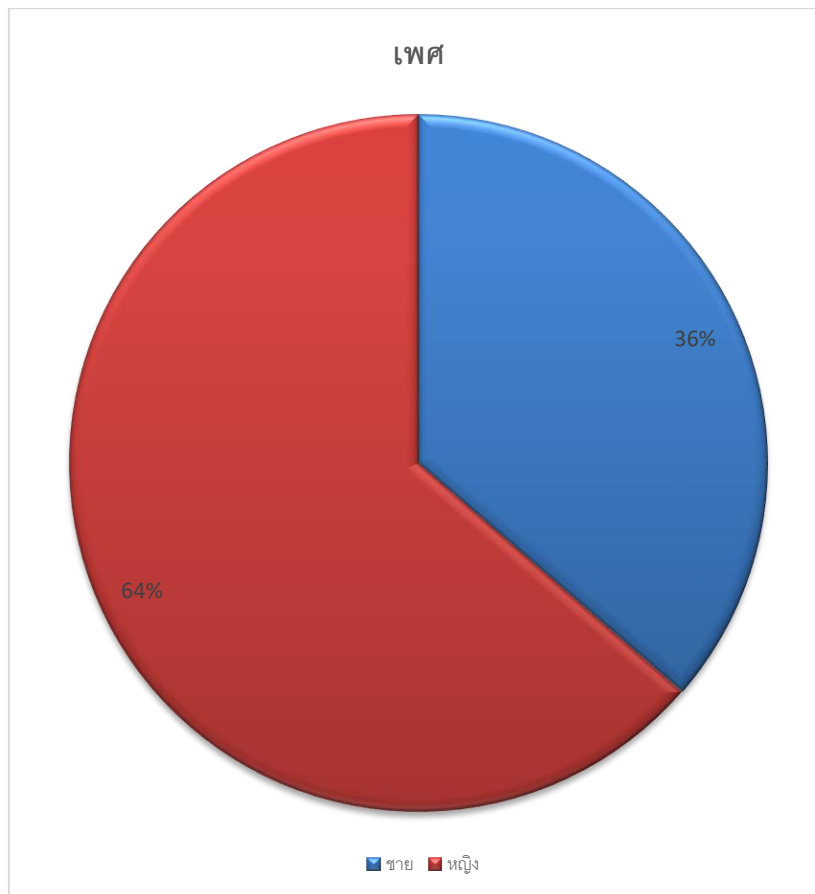

แผนภูมิที่ 1 เพศ

ผู้ตอบแบบสอบถามเป็น ชายจำนวน 4 คน และ หญิงจำนวน 8 คน

4.1.2 อายุ

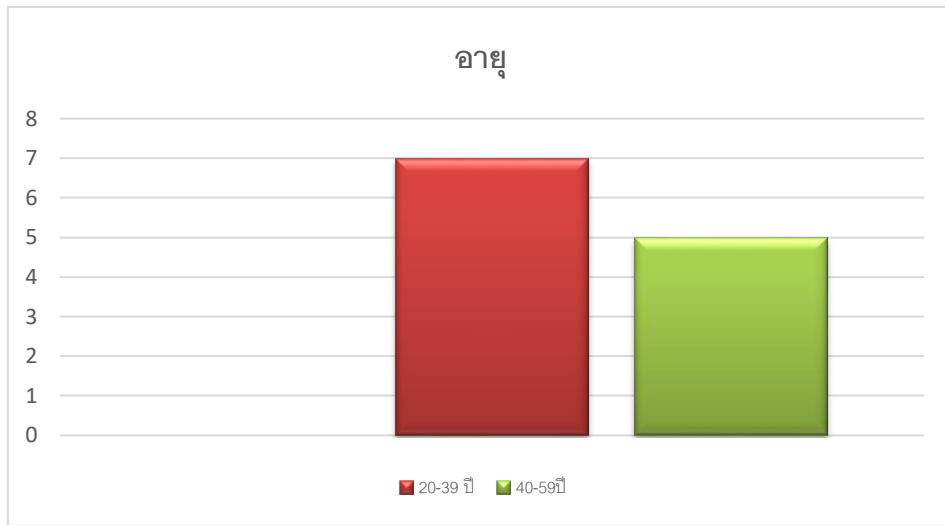

แผนภูมิที่ 2 อายุ

ผู้ตอบแบบสอบถามเป็นผู้ที่มี อายุ 20-39 ปีจำนวน 7 คน และอายุ 40-59 ปีจำนวน 5 คน

4.1.3 สถานภาพครอบครัว

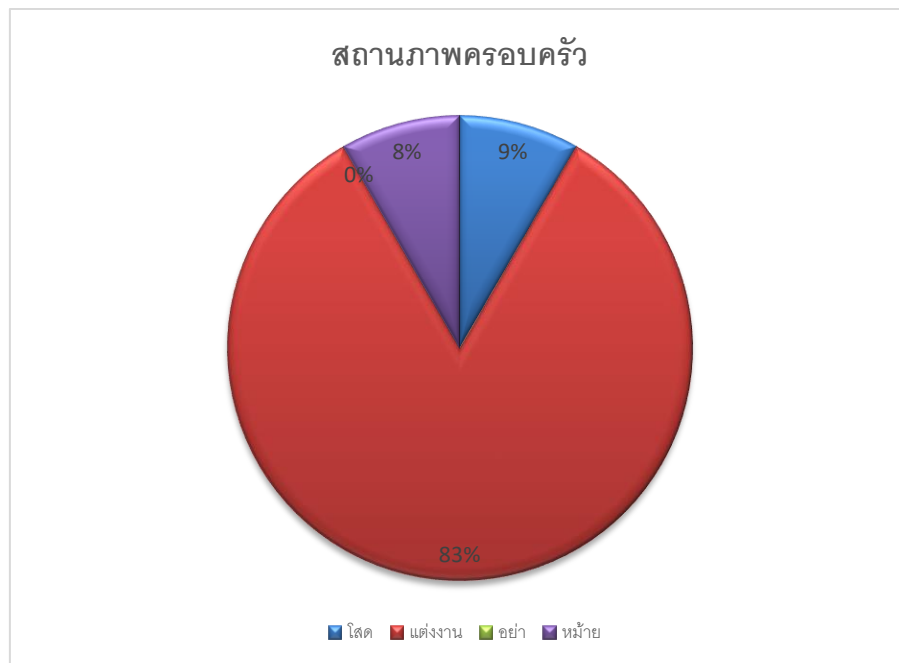

แผนภูมิที่ 3 สถานภาพครอบครัว

สถานภาพครอบครัว โสด 1 คน แต่งงาน 10 คน หย่า 0 คน หม้าย 1 คน

4.1.4 ปัจจุบันรับผิดชอบเลี้ยงบุตร

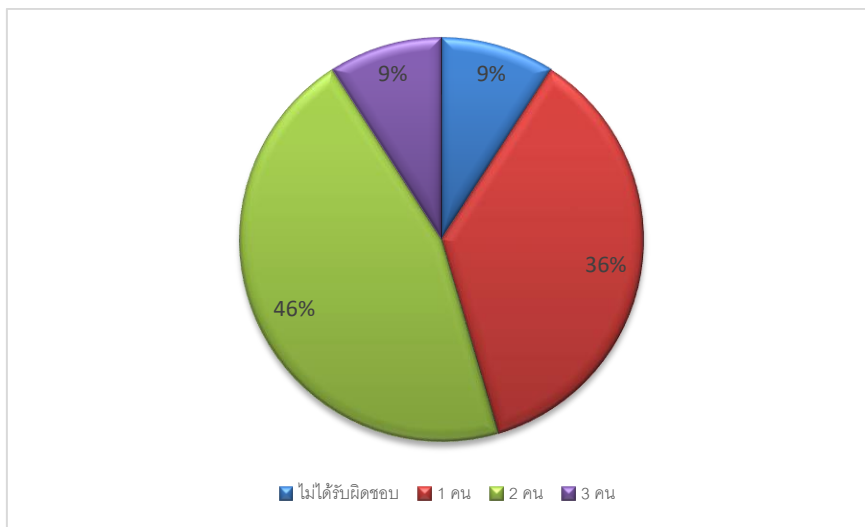

แผนภูมิที่ 4 ปัจจุบันรับผิดชอบเลี้ยงบุตร

จำนวน 1 คน ปัจจุบันไม่ได้รับผิดชอบเลี้ยงบุตร จำนวน 4 คน
 ปัจจุบันรับผิดชอบเลี้ยงบุตร 1 คน จำนวน 5 คน
 ปัจจุบันรับผิดชอบเลี้ยงบุตร 2 คน จำนวน 2 คน
 ปัจจุบันรับผิดชอบเลี้ยงบุตร 3 คนขึ้นไป

4.1.5 สถานภาพในคริสตจักร

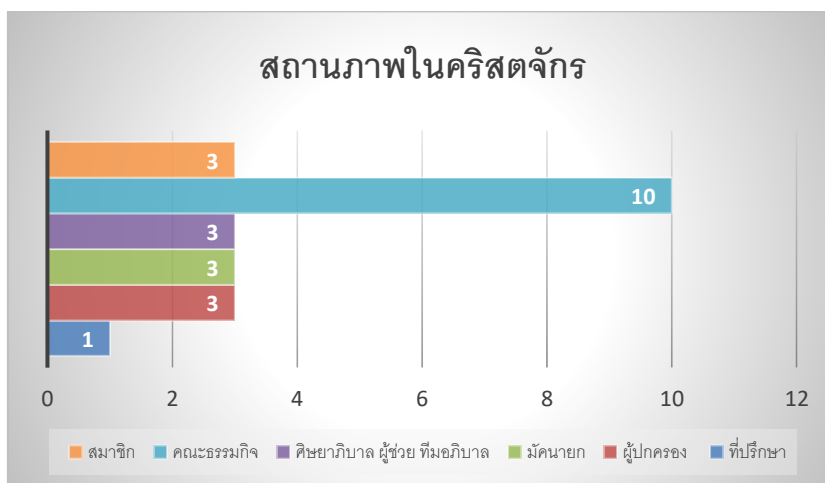

แผนภูมิที่ 5 สถานภาพในคริสตจักร

ที่ปรึกษา 1 คน ผู้ปกครอง 3 คน มัคทายก 3 คน ศิษยาภิบาล/ผู้ช่วย/ทีมอภิบาล 3 คน
 คณะธรรมกิจ 10 คน สมาชิก 2 คน

4.2 ประเด็นเรื่อง “พันธกิจที่ดีที่สุด”

4.2.1 ผลตอบแบบสอบถามประเด็นเรื่อง "พันธกิจที่ดีที่สุด"

(2.1) พันธกิจด้านการสร้างสาวก คริสตจักรได้ช่วยให้สมาชิกติดสนิทกับพระเจ้า เรียนรู้พระทัยของพระเจ้าผ่านการอธิษฐาน ศึกษา ไคร่ครวญพระคัมภีร์ เรียนรู้จากประสบการณ์ในชีวิตและเสริมสร้างชีวิตให้เป็นสาวกแท้

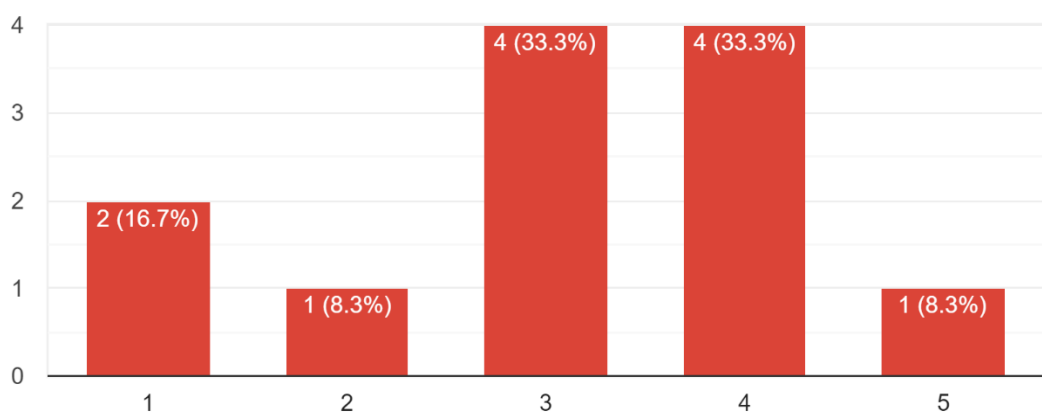

แผนภูมิที่ 6 ตอบคำถามข้อ (2.1) พันธกิจด้านการสร้างสาวก

(2.2) พันธกิจด้านการนมัสการพระเจ้า คริสตจักรได้ช่วยให้สมาชิกมีส่วนร่วมในการยกย่อง ให้เกียรติและสรรเสริญพระเจ้า ผ่านการนมัสการพระเจ้าในคริสตจักร และผ่านการดำเนินชีวิตประจำวัน

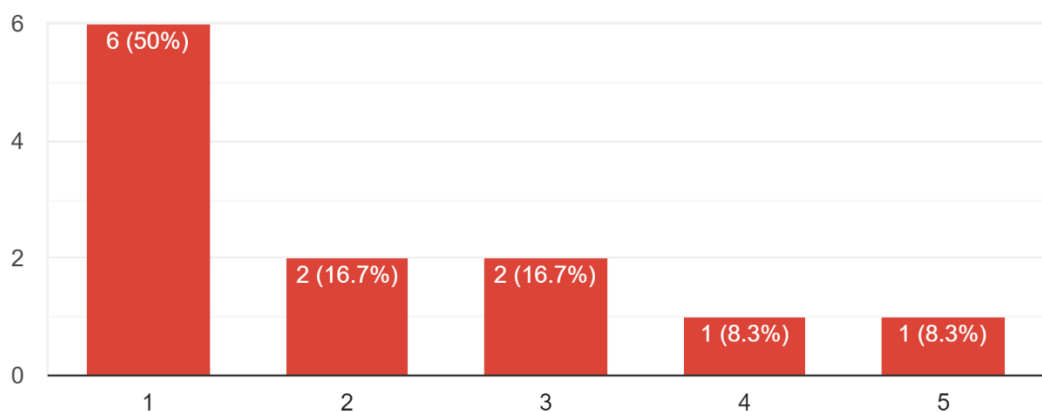

แผนภูมิที่ 7 ตอบคำถามข้อ (2.2) พันธด้านการนมัสการพระเจ้า

(2.3) พันธกิจด้านการสามัคคีธรรม คริสตจักรได้ช่วยให้สมาชิกมีความสัมพันธ์ใกล้ชิด สนับสนุน เกิดความรัก การดูแลเอาใจใส่และเสริมสร้างชีวิตของกันและกัน

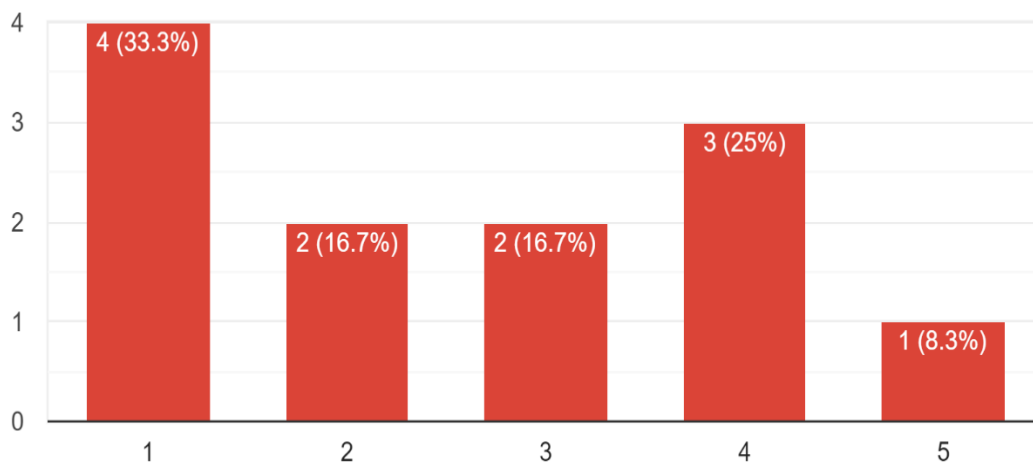

แผนภูมิที่ 8 ตอบคำถามข้อ (2.3) พันธกิจด้านการสามัคคีธรรม

(2.4) พันธกิจด้านการรับใช้คนในสังคม คริสตจักรได้ช่วยให้สมาชิกมีส่วนในการรับใช้ผู้คนในสังคม โดยเฉพาะผู้ที่ขัดสน ผู้ด้อยโอกาส ถูกเอารัดเอาเปรียบ ถูกกดขี่ข่มเหงจากสถานการณ์และจากบุคคลต่างๆ

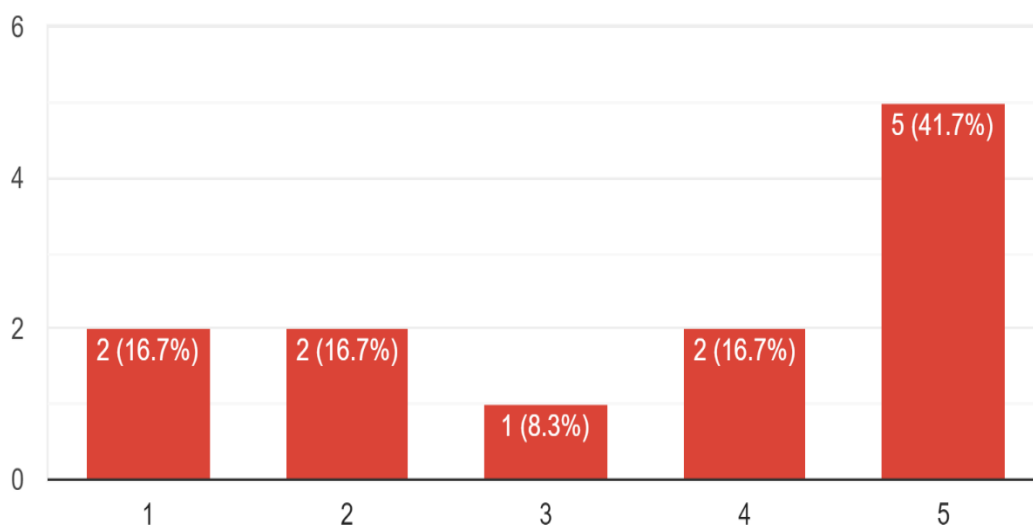

แผนภูมิที่ 9 ตอบคำถามข้อ (2.4) พันธกิจด้านการรับใช้คนในสังคม

(2.5) พันธกิจด้านการประกาศพระกิตติคุณ คริสตจักรได้ช่วยให้สมาชิกรู้จักใช้โอกาสในชีวิต ประกาศพระกิตติคุณของพระเยซูคริสต์ แก่ผู้คนที่ตนสัมพันธ์เกี่ยวข้อง เพื่อนร่วมงาน และคนในสังคมชุมชน

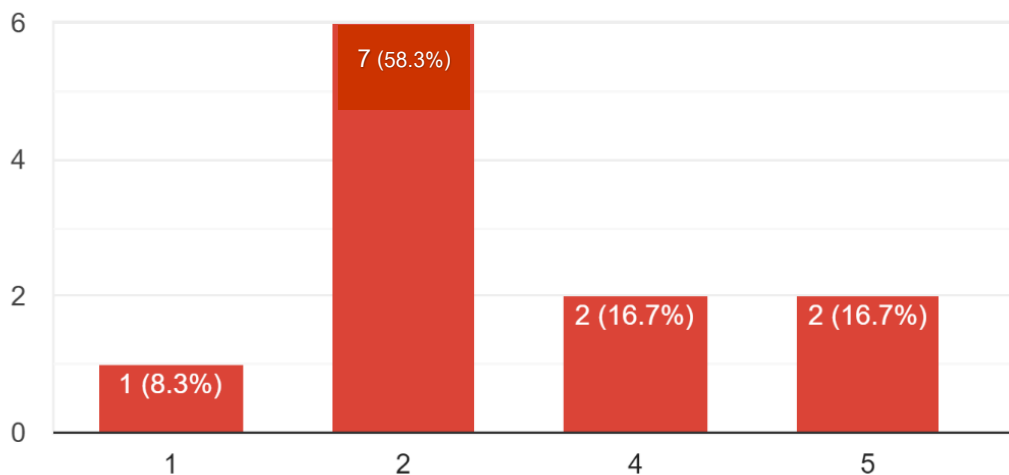

แผนภูมิที่ 10 ตอบคำถามข้อ (2.5) พันธกิจด้านการประกาศพระกิตติคุณ

4.2.2 ผลคะแนนการตอบแบบสอบถามประเด็นเรื่อง "พันธกิจที่ดีที่สุด"

หลังจากที่ได้ข้อมูลจากแบบสอบถามก็ได้ทราบถึงประเด็นที่คริสตจักรทำพันธกิจได้ดีตามลำดับ 1 2 3 4 และ 5 หลังจากนั้นนำมาเทียบเป็นคะแนนมากไปหาน้อย 5 4 3 2 และ 1 ตามลำดับก็จะได้คะแนนตามที่ผู้ตอบแบบสอบถามให้ สามารถแสดงผลได้ ดังนี้

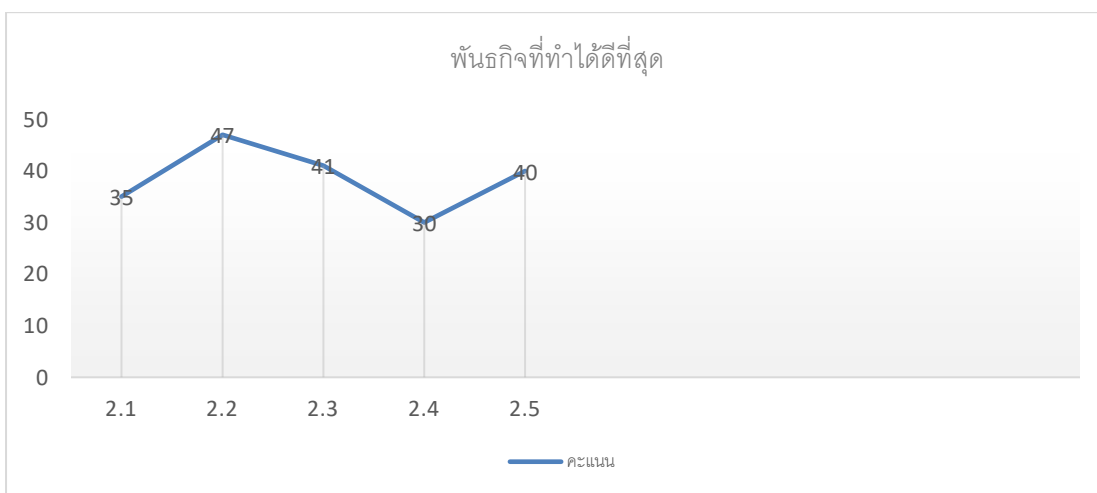

แผนภูมิที่ 11 พันธกิจที่ดีที่สุด

- (2.1) พันธกิจด้านการสร้างสาวก ได้ 35 คะแนน
- (2.2) พันธกิจด้านการนมัสการพระเจ้า ได้ 47 คะแนน
- (2.3) พันธกิจด้านการสามัคคีธรรม ได้ 41 คะแนน
- (2.4) พันธกิจด้านการรับใช้คนในสังคม ได้ 30 คะแนน
- (2.5) พันธกิจด้านการประกาศพระกิตติคุณ ได้ 41 คะแนน

4.2.3 ลำดับพันธกิจที่ทำได้ดีที่สุด

ประเด็นเรื่อง “พันธกิจที่ทำได้ดีที่สุด” เขียนลำดับความสำคัญที่ 1 2 3 4 และ 5 หน้าข้อความพันธกิจข้อที่เลือก ได้ดังนี้

ลำดับที่ 1 พันธกิจด้านการนมัสการพระเจ้า

ลำดับที่ 2 พันธกิจด้านการสามัคคีธรรม และพันธกิจด้านการประกาศพระกิตติคุณ
(มีสองพันธกิจคะแนนเท่ากัน)

ลำดับที่ 3 พันธกิจด้านการสร้างสาวก

ลำดับที่ 4 พันธกิจด้านการรับใช้คนในสังคม

4.3 ประเด็นเรื่อง “พันธกิจที่ควรพัฒนา”

4.3.1 ผลตอบแบบสอบถามประเด็นเรื่อง "พันธกิจที่ควรพัฒนา"

(3.1) พันธกิจด้านการสร้างสาวก คริสตจักรได้ช่วยให้สมาชิกติดสนิทกับพระเจ้า เรียนรู้พระทัยของพระเจ้าผ่านการอธิษฐาน ศึกษา ไคร่ครวญพระคัมภีร์ เรียนรู้จากประสบการณ์ในชีวิตและเสริมสร้างชีวิตให้เป็นสาวกแท้

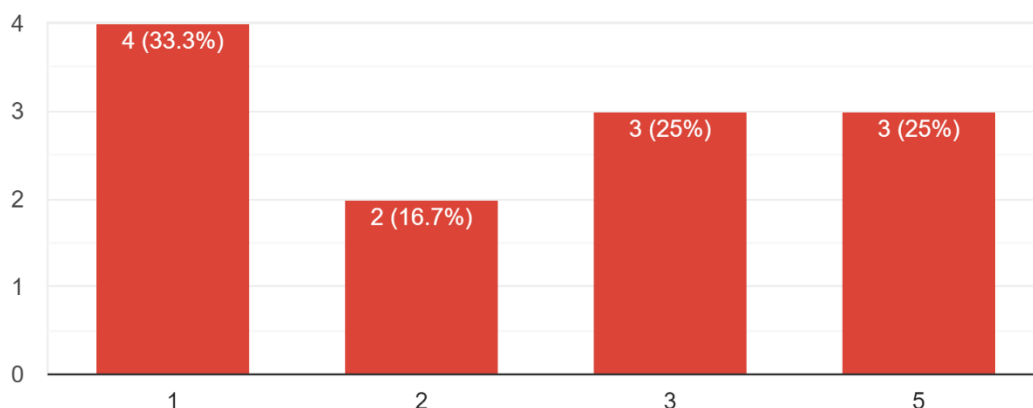

แผนภูมิที่ 12 ตอบคำถามข้อ (3.1) พันธกิจด้านการสร้างสาวก

(3.2) พันธกิจด้านการนมัสการพระเจ้า คริสตจักรได้ช่วยให้สมาชิกมีส่วนร่วมในการยกย่อง ให้เกียรติ และสรรเสริญพระเจ้า ผ่านการนมัสการพระเจ้าในคริสตจักร และผ่านการดำเนินชีวิตประจำวัน

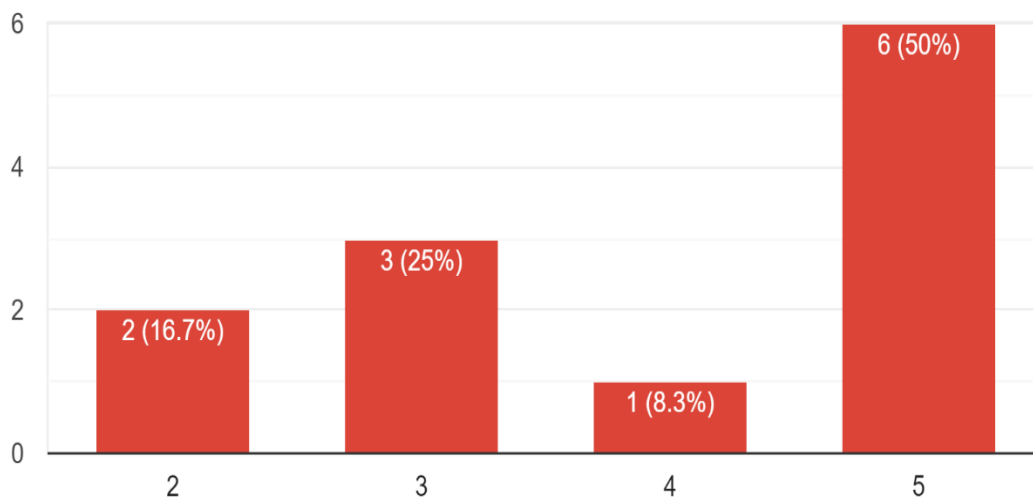

แผนภูมิที่ 13 ตอบคำถามข้อ (3.2) พันธกิจด้านการนมัสการพระเจ้า

(3.3) พันธกิจด้านการสามัคคีธรรม คริสตจักรได้ช่วยให้สมาชิกมีความสัมพันธ์ใกล้ชิด สนับสนุน เกิดความรัก การดูแลเอาใจใส่และเสริมสร้างชีวิตของกันและกัน

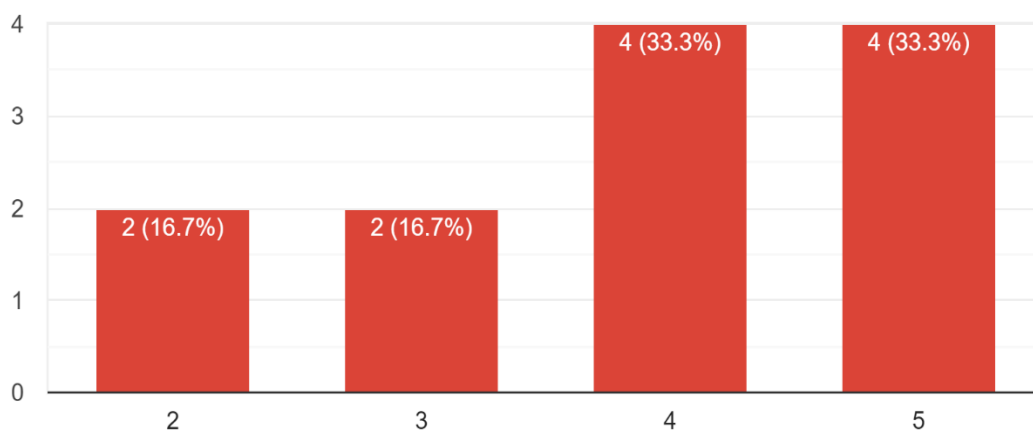

แผนภูมิที่ 14 ตอบคำถามข้อ (3.3) พันธกิจด้านการสามัคคีธรรม

(3.4) พันธกิจด้านการรับใช้คนในสังคม คริสตจักรได้ช่วยให้สมาชิกมีส่วนในการรับใช้ผู้คนในสังคม โดยเฉพาะผู้ที่ขัดสน ผู้ด้อยโอกาส ถูกเอารัดเอาเปรียบ ถูกกดขี่ข่มเหงจากสถานการณ์และจากบุคคลต่างๆ

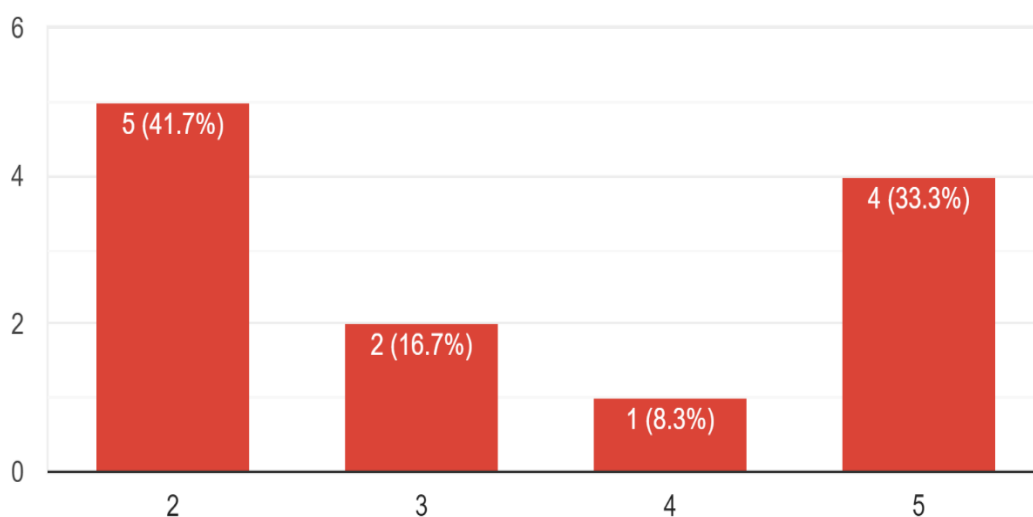

แผนภูมิที่ 15 ตอบคำถามข้อ (3.4) พันธกิจด้านการรับใช้คนในสังคม

(3.5) พันธกิจด้านการประกาศพระกิตติคุณ คริสตจักรได้ช่วยให้สมาชิกรู้จักใช้โอกาสในชีวิต ประกาศพระกิตติคุณของพระเยซูคริสต์ แก่ผู้คนที่ตนสัมพันธ์เกี่ยวข้อง เพื่อนร่วมงาน และคนในสังคม ชุมชน

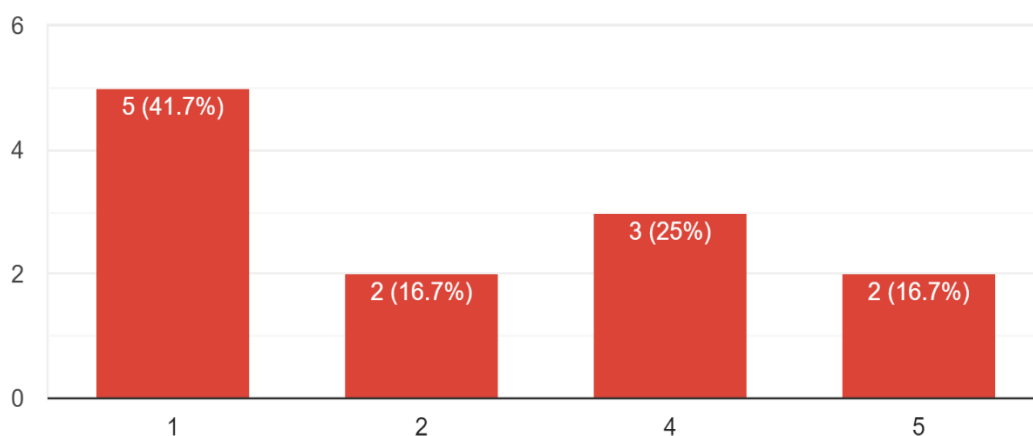

แผนภูมิที่ 16 ตอบคำถามข้อ (3.5) พันธกิจด้านการประกาศพระกิตติคุณ

4.4.2 ผลคะแนนการตอบแบบสอบถามประเด็นเรื่อง "พันธกิจที่ควรพัฒนา"

หลังจากที่ได้ข้อมูลจากแบบสอบถามก็ได้ทราบถึงประเด็นที่คริสตจักรควรจะพัฒนาตามลำดับ 1 2 3 4 และ 5 หลังจากนั้นนำมาเทียบเป็นคะแนนมากไปหาน้อย 5 4 3 2 และ 1 ตามลำดับก็จะได้คะแนนตามที่อยู่ตอบแบบสอบถามให้ สามารถแสดงผลได้ ดังนี้

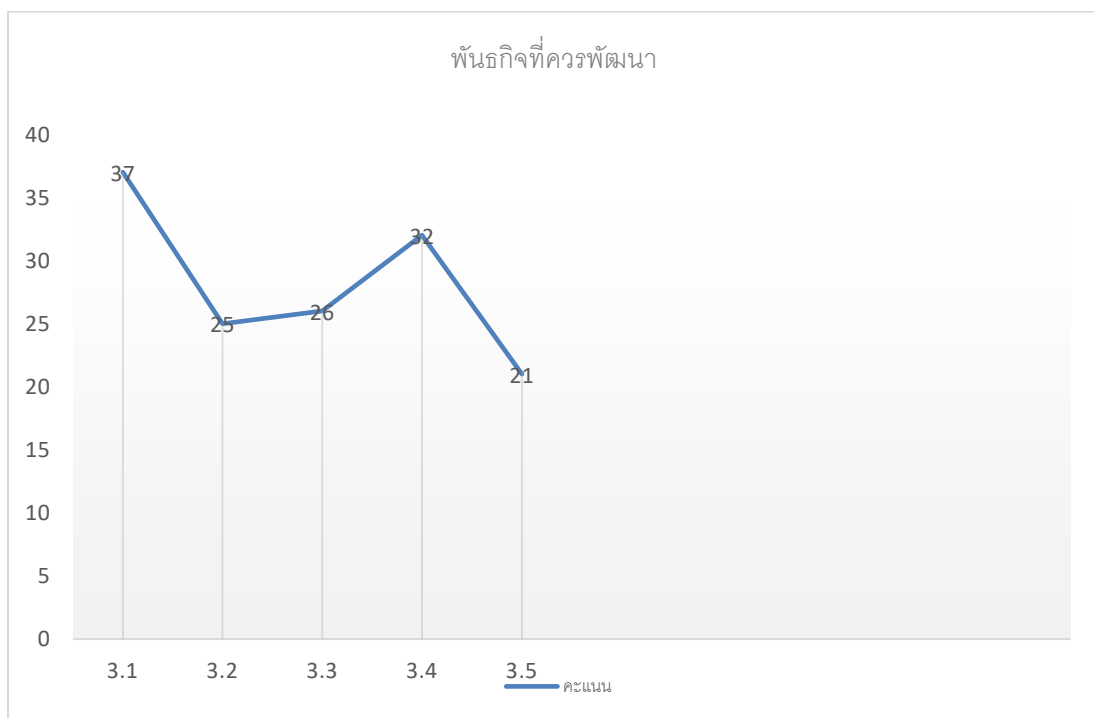

แผนภูมิที่ 17 พันธกิจที่ควรพัฒนา

- (3.1) พันธกิจด้านการสร้างสาวก ได้ 37 คะแนน
- (3.2) พันธกิจด้านการนมัสการพระเจ้า ได้ 25 คะแนน
- (3.3) พันธกิจด้านการสามัคคีธรรม ได้ 26 คะแนน
- (3.4) พันธกิจด้านการรับใช้คนในสังคม ได้ 32 คะแนน
- (3.5) พันธกิจด้านการประกาศพระกิตติคุณ ได้ 21 คะแนน

4.4.3 ลำดับพันธกิจที่ควรพัฒนา

ประเด็นเรื่อง “พันธกิจที่ควรพัฒนา” เขียนลำดับความสำคัญที่ 1 2 3 4 และ 5 หน้าข้อความพันธกิจข้อที่เลือก ได้ดังนี้

ลำดับที่ 1 พันธกิจด้านการสร้างสาวก

ลำดับที่ 2 พันธกิจด้านการรับใช้คนในสังคม

ลำดับที่ 3 พันธกิจด้านการสามัคคีธรรม

ลำดับที่ 4 พันธกิจด้านการนมัสการพระเจ้า

ลำดับที่ 5 พันธกิจด้านการประกาศพระกิตติคุณ

4.4 การสนทนากลุ่ม

หลักจากผู้เข้าร่วมให้ข้อมูลทำแบบสอบถามที่กำหนด ประเมินผลข้อมูลแบบสอบถาม และร่วมกันสนทนากลุ่ม พบประเด็นที่เกี่ยวข้องกับพันธกิจต่างๆของคริสตจักรสันป่าสัก ดังนี้

4.4.1 ประเด็นเรื่อง “พันธกิจที่ทำได้ดีที่สุด” ได้อธิบายเหตุผลดังนี้
พันธกิจที่ทำได้ดีลำดับที่ 1 พันธกิจด้านการนมัสการพระเจ้า

- ผู้ให้ข้อมูลคนที่ 1 ให้เหตุผลที่พันธกิจนมัสการพระเจ้าได้ลำดับที่ 1 เพราะว่าคริสตจักรมีทีมนมัสการอนุชนที่เข้มแข็ง นำเพลงเตรียมใจเข้าสู่การนมัสการพระเจ้า และเล่นดนตรีช่วงนมัสการ และอนุชนกลุ่มนี้ส่วนใหญ่ได้รับการฝึกฝนอย่างต่อเนื่อง เริ่มจากการมีความสัมพันธ์ที่ดีและได้รับโอกาสในการทำกิจกรรมต่างๆ เพื่อเสริมสร้างชีวิต ต้องบอกว่าเริ่มตั้งแต่ไม่เป็นอะไรเลยจนสามารถเป็นทีมดนตรีนมัสการอนุชนได้ เป็นเรื่องที่ต้องขอบพระคุณพระเจ้ามาก
- ผู้ให้ข้อมูลคนที่ 2 ได้กล่าวเสริมว่า เพราะว่าสมาชิกได้มาร่วมนมัสการพระเจ้าทุกวันอาทิตย์อย่างสม่ำเสมอด้วย และคริสตจักรมีทีมนมัสการที่ช่วยให้สมาชิกสามารถเข้าถึงพระเจ้าได้ผ่านทางบทเพลงนมัสการในแต่ละอาทิตย์ และมีกระบวนการที่มีความเป็นอันหนึ่งอันเดียวกัน ตั้งแต่เริ่มร้องเพลง ไปจนถึงคำเทศนา และคริสตจักรได้เปิดโอกาสให้สมาชิกเป็นพยาน ขอบคุณพระเจ้านี่มีส่วนเสริมสร้างชีวิตฝ่ายจิตวิญญาณซึ่งกันและกัน ซึ่งบรรยากาศของการนมัสการเป็นแบบครอบครัว เต็มไปด้วยความอบอุ่น สิ่งที่ยากจะพัฒนาให้ดียิ่งขึ้น คือ พยายามสร้างสมาชิกให้มีส่วนร่วมในการนมัสการ เช่น เป็นผู้นำนมัสการ ผู้นำอธิษฐาน ผู้เดินถูงถวาย เป็นต้น

- ผู้ให้ข้อมูลคนที่ 3 ได้กล่าวสนับสนุนว่าเป็นความจริงว่ามีผู้มานมัสการสม่ำเสมอ เป็นกลุ่มที่มาเป็นประจำทำให้ช่วยกระตุ้นพี่น้องสมาชิกและก็เป็นส่วนสำคัญในการขับเคลื่อนพันธกิจโดยเฉพาะอย่างยิ่งคือกลุ่มผู้นำ
- ผู้ให้ข้อมูลคนที่ 4 ได้แสดงความคิดเห็นว่าเมื่อได้เข้าร่วมนมัสการและได้เฝ้ามองการณ์นมัสการก็ต้องยอมรับว่าคนยังมีน้อย คนเราก็จำกัด แต่ได้เห็นการทรงจัดเตรียมของพระเจ้าในด้านการนมัสการ เช่น ขาดนักดนตรีแต่พระเจ้าได้เตรียมคนไว้ให้ทั้งผู้สอนและทีมเข้ามาเพิ่มเติมเชื่อว่าอนาคตการนมัสการจะดีขึ้นเรื่อย ๆ ก็ต้องขอบพระคุณพระเจ้าด้วยที่พี่น้องของเราที่ศรัทธารับใช้พระเจ้าตามของประทานมากขึ้น
- ผู้ให้ข้อมูลคนที่ 5 ได้กล่าวเสริมว่าถึงแม้ว่าคริสตจักรสันป่าสักจะเป็นคริสตจักรที่เล็ก แต่ก็ขอบพระคุณพระเจ้าว่าคริสตจักรสามารถเปิดโอกาสให้สมาชิกเป็นพยาน ขอบพระคุณพระเจ้าที่มีส่วนเสริมสร้างชีวิตฝ่ายวิญญาณซึ่งเป็นบรรยากาศที่ดีมาก ๆ เพราะทุกคนได้มีประสบการณ์แห่งความเชื่อกับพระเจ้า และทำให้เขารู้จักพระเจ้ามากยิ่งขึ้น
- ผู้ให้ข้อมูลคนที่ 6 ได้ให้เหตุผลด้านการเงินด้วยว่า มีพี่น้องคืนสิบลดเป็นประจำทุกเดือน และบางท่านก็ได้มีการสัญญาถวาย และมีภาระใจถวายเป็นประจำทุกอาทิตย์ ทำให้มีส่วนสำคัญอีกด้านในเรื่องการวางแผนและบริหารการเงินของคริสตจักรผ่านการนมัสการพระเจ้า

พันธกิจที่ทำได้ดีลำดับที่ 2 พันธกิจด้านการสามัคคีธรรม และพันธกิจด้านการประกาศพระกิตติคุณ (มีสองพันธกิจคะแนนเท่ากัน)

- ผู้ให้ข้อมูลคนที่ 1 ได้ให้เหตุผลที่พันธกิจด้านการสามัคคีธรรม และพันธกิจด้านการประกาศพระกิตติคุณได้คะแนนเป็นลำดับที่ 2 เพราะว่า คริสตจักรสันป่าสักเป็นคริสตจักรแบบครอบครัว มีกิจกรรมที่เน้นการเสริมสร้างสัมพันธ์ เช่น หลังจากการนมัสการพระเจ้ามีการจัดให้มีรับประทานอาหารด้วยกัน โดยมีคนที่มิใช่ของประทานและภาระใจในการทำอาหารเตรียมมาทุกอาทิตย์อย่างเพียงพอต่อจำนวนสมาชิก มีการจัดค่ายคริสตจักรเพื่อเสริมสร้างชีวิตค่ายสำหรับอนุชนที่เรามักจะไปจัดที่ดอยอินทนนท์ซึ่งมีบรรยากาศที่เย็นสบายและเดินทางไม่ไกลมาก ค่ายริทริตคณะธรรมกิจเพื่อทบทวนและวางแผนพันธกิจร่วมกันทุกสิ้นปี เป็นต้น
- และส่วนด้านการประกาศก็มีคำเทศนาหลายๆท่านที่เสริมสร้างให้มีชีวิตแบบอย่างในการประกาศพระกิตติคุณกับคนรอบข้าง และมีโปรแกรมการประกาศ เช่นคริสต์มาสเพื่อการประกาศที่เราจัดสำหรับชุมชนทุกๆปี
- ผู้ให้ข้อมูลคนที่ 2 ได้กล่าวเสริมด้านพันธกิจการสามัคคีธรรมว่าเพราะเรามีสมาชิกน้อยจึงสามารถคุยได้กับทุกคนก็เลยพอรู้บ้างว่าแต่ละคนเป็นอย่างไร พอพูดคุยมากขึ้น

สนิทสนมมากขึ้น ทำให้เกิดความผูกพันและทำให้เราได้อิทธิฐานเผื่อกันและกันเสมอ และได้กล่าวเสริมส่วนการประกาศว่าทำได้ดีขอชื่นชมคือการที่พี่น้องสามารถนำเพื่อนมานับสการ มาสัมผัส ชุมชนผู้เชื่อทำให้เขาได้เรียนรู้จักพระเจ้ามากยิ่งขึ้น และการที่มีพี่น้องของเราได้เข้าไปพูดคุย ทักทายดูแลก็เห็นได้ว่ามีพี่น้องที่มานับสการอีก และบางคนที่มารับเชื่อด้วยขอบพระคุณพระเจ้า

- ผู้ให้ข้อมูลคนที่ 3 และคนที่ 4 ได้แสดงความคิดเห็นโดยกล่าวว่าเห็นด้วยกับทั้งสองท่านก่อนหน้าที่ได้แสดงความคิดเห็น

- ผู้ให้ข้อมูลคนที่ 5 ได้แสดงความคิดเห็นเพิ่มเติมว่าพันธกิจการสามัคคีธรรมเราทำได้ดีเพราะ คริสตจักรมีกรรมนัสการตามบ้านของพี่น้องทำให้ได้ออกเยี่ยมเยียนเป็นกลุ่มเป็นก้อนดูมีพลัง และพี่น้องที่เปิดบ้านต้อนรับก็ได้กำลังใจมาก อันนี้ก่อนมีโรคระบาดโควิด 19 เกิดขึ้น ถ้าสถานการณ์ดีขึ้นเราก็จะได้เริ่มต้นกันใหม่ ช่วงนี้ก็เยี่ยมเยียนผ่านออนไลน์ไปก่อน

- ผู้ให้ข้อมูลคนที่ 6 ได้กล่าวเสริมเกี่ยวกับด้านการประกาศที่ทำได้ดีมากเพราะว่าคริสตจักรได้มีการจัดกิจกรรมการประกาศอย่างต่อเนื่อง ทั้งประกาศผ่านสายสัมพันธ์ส่วนตัว ประกาศกับชุมชน และร่วมกับทีมจากต่างประเทศ เช่น ประเทศเกาหลี และประเทศแคนาดา เช่น ประกาศผ่านการช่วยเหลือชุมชนร่วมกันมูลนิธิพันธกิจห้าและสองที่คริสตจักรเราร่วมก่อตั้งในการเข้าไปช่วยเหลือพี่น้องผู้สูงอายุ ผู้ป่วยติดเตียงและผู้พิการ ร่วมกับอาสาสมัครชุมชน เทศบาล ตำบลป่าสัก และพัฒนาสังคมจังหวัดลำพูน

และได้เข้าไปประกาศในโรงเรียนต่างๆ เช่น โรงเรียนวัดสันป่าสักโดยการไปจัดคริสต์มาส พาทีมจากต่างประเทศเข้าไปสอนภาษาและทำกิจกรรมต่างๆเป็นอย่างดีเสมอและมีอนุชนหลายคนเข้ามารับเชื่อ และได้เข้าไปทำกิจกรรมกับนักเรียนโรงเรียนเฉลิมพระเกียรติ 48 พรรษา ในพระราชูปถัมภ์ จังหวัดลำพูน เช่น จัดงานคริสต์มาส จัดกิจกรรมกับทีมต่างชาติ สอนจริยธรรม ทุกวันศุกร์สำหรับนักเรียนคริสเตียนและผู้สนใจ มีการมอบทุกการศึกษา และพาไปจัดค่าย นอกสถานที่สำหรับกลุ่มนักเรียนคริสเตียน รับมานับสการที่คริสตจักรทุกเดือน เดือนละหนึ่งครั้ง ตามที่ได้รับอนุญาตจากโรงเรียน จนปัจจุบันมีกลุ่มนักเรียนคริสเตียนประมาณ 60 คน มีผู้มารับบัพติศมาที่คริสตจักรสันป่าสักมากกว่า 30 คน ถวายเกียรติแด่พระเจ้าสูงสุด

พันธกิจที่ทำได้ดีลำดับที่ 3 พันธกิจด้านการสร้างสาวก

- ผู้ให้ข้อมูลคนที่ 1 ได้แสดงความคิดเห็นว่าพันธกิจการสร้างสาวกที่ทำได้ดีลำดับที่ 3 เพราะถ้านับจากก่อนเกิดโรคระบาดโควิด 19 คริสตจักรเราได้มีการจัดให้พี่น้องมีการเรียนพระคัมภีร์ ก่อนการนัสการทุกอาทิตย์ซึ่งเป็นเวลาที่คนส่วนใหญ่ให้เห็นว่าเหมาะสม และได้เรียนรู้จากคำพยานชีวิตของกันและกันเกี่ยวกับสิ่งที่พระเจ้าสอนในชีวิต และได้อิทธิฐานเผื่อหัวข้อต่าง ๆ

ร่วมกันก็ช่วยเสริมสร้างด้านความเข้าใจด้านพระคัมภีร์ และได้เสริมสร้างความเป็น
ผู้ใหญ่ฝ่ายวิญญาณในด้านความเชื่อด้วย

- ผู้ให้ข้อมูลคนที่ 2 ได้กล่าวเสริมว่าคำพยานชีวิตของพี่น้องช่วยให้เห็นถึงพระราชกิจ
ของพระเจ้าที่ทำผ่านทางชีวิตของแต่ละคน ทำให้ได้เรียนรู้การทำตามน้ำพระทัยพระเจ้า
ผ่านพระคัมภีร์ในชีวิตพี่น้อง เราก็ตื่นเต้นและขอบพระคุณพระเจ้าร่วมกัน และช่วยเสริมสร้างให้มี
กำลังใจในการดำเนินชีวิตติดตามพระคัมภีร์ และสิ่งนี้ก็ควรมีไปเรื่อย ๆ เพื่อเสริมสร้างกันและกัน
ขึ้นในความเชื่อ
- ผู้ให้ข้อมูลคนที่ 3 ได้กล่าวเสริมในประเด็นดังกล่าวว่าเหตุเพราะว่าสมาชิกให้ความสนใจ
เพราะเห็นถึงความสำคัญมากขึ้นด้วยทำให้พันธกิจด้านคริสเตียนศึกษาทำได้ดี เห็นได้จากการ
ตอบสนองจากการเรียน
- ผู้ให้ข้อมูลคนที่ 4 ได้ให้ความเห็นเพิ่มเติมว่าเพราะว่าคริสตจักรจัดให้มีการเรียนพระคัมภีร์
โดยเฉพาะผ่านการใช้เวลาด้วยกันนอกคริสตจักรก็มีส่วนทำให้ได้เรียนพระคัมภีร์มากขึ้น เช่น
สำหรับอนุชนคริสตจักรได้จัดให้มีค่ายสำหรับเรียนพระคัมภีร์ พาไปร่วมค่ายกับอนุชนต่าง
คริสตจักร ทั้งค่ายของเขตอภิบาล ค่ายอนุชนภาค เป็นต้น
- ผู้ให้ข้อมูลคนที่ 5 ได้กล่าวเสริมว่าสำหรับผู้ใหญ่เราก็มีการเรียนพระคัมภีร์ทุกครั้งที่เรา
จัดพิธีนอกสถานที่ช่วยให้สมาชิกเรียนรู้ น้ำพระทัยของพระเจ้ามากขึ้นผ่านพระคัมภีร์ และคำ
เทศนา

พันธกิจที่ได้ดีลำดับที่ 4 พันธกิจด้านการรับใช้คนในสังคม

- ผู้ให้ข้อมูลคนที่ 1 ได้ให้ความเหตุผลถึงพันธกิจการรับใช้คนในสังคมทำได้ดีลำดับที่ 4
เพราะว่าคริสตจักรมีพันธกิจที่ทำกับโรงเรียนเฉลิมพระเกียรติ 48 พรรษาฯ ในการสอนคุณธรรม
จริยธรรม และเราก็ได้ทำกิจกรรมเพื่อสังคมในชุมชนสันป่าสักในการช่วยเหลือผู้สูงอายุ
และผู้พิการโดยการช่วยเหลือด้านสิ่งของจำเป็น ไปสอนภาษาต่างประเทศและทำกิจกรรมที่
โรงเรียนสันป่าสักร่วมกับทีมเกาหลี และช่วยเหลือช่วงโควิด-19 เช่น มีถุงยังชีพในช่วง
สถานการณ์ที่ยากลำบากมอบให้พี่น้องสมาชิกและพี่น้องในชุมชน
- ผู้ให้ข้อมูลคนที่ 2 ได้แสดงความคิดเห็นเพิ่มเติมว่าถึงแม้ว่าคริสตจักรสันป่าสักเราจะไม่มี
งบประมาณมากมาย และรวมถึงเวลาที่ไม่ค่อยตรงกัน เนื่องจากพี่น้องส่วนใหญ่ทำงาน
ในนิคมอุตสาหกรรมเข้าออกงานต่างเวลากัน แต่พี่น้องเราก็มีภาระใจ มีน้ำใจมากมาย
ถวายทรัพย์ด้วยความยินดี พยายามสื่อสารต่อกัน และแบ่งปันสู่คนรอบข้างตามกำลัง

ความสามารถ ทำได้แค่นี้ก็ดีมากจริงๆ เช่นการทำอาหารเลี้ยงคนในชุมชน แบ่งปันข้าวของให้กับคนที่ลำบากด้วย เป็นต้น

- ผู้ให้ข้อมูลคนที่ 3 ได้อธิบายเหตุผลเพิ่มเติมอีกว่าจุดเด่นของคริสตจักรเราอีกประเด็นคือ คุณยายน้อยและที่มารับใช้ มีการทำอาหารแจกจ่ายให้กับชุมชนเป็นประจำ ซึ่งเป็นการสำแดงความรักของพระเจ้าได้เป็นอย่างดี มีพี่น้องมากมายให้คำชมเชยว่าคริสเตียนมีน้ำใจช่วยเหลือชุมชน และชีวิตของท่านก็นำพี่น้องหลายท่านมาเป็นคริสเตียนด้วยขอบพระคุณพระเจ้า
- ผู้ให้ข้อมูลคนที่ 4 ได้ให้เหตุผลว่าเพราะคริสตจักรเราได้มีการเปิดสอนพิเศษ เช่น ภาษาเกาหลี ภาษาอังกฤษ ดนตรี โดยไม่คิดค่าใช้จ่ายสำหรับเด็กๆในชุมชนที่ให้มี ผู้ปกครองนำเด็กๆ มาเรียนหลายรุ่นและก็มีคนรับเชื่อด้วยรับบัพติศมาด้วย
- ผู้ให้ข้อมูลคนที่ 5 กล่าวเสริมว่าคริสตจักรเรายังได้มีการมอบของยังชีพให้กับครอบครัวนักเรียนและมอบทุนการศึกษาต่อเนื่องทุกๆปี และเราพบว่าเด็กนักเรียนส่วนใหญ่ที่มาทำกิจกรรมร่วมกับคริสตจักรสม่ำเสมอมีผลการเรียนที่ดี ช่วยงานในครอบครัวและมีความประพฤติที่ดี มีน้ำใจช่วยเหลือสังคม เห็นได้จากการทำกิจกรรมเพื่อสังคม

4.4.2 ประเด็นเรื่อง “พันธกิจที่ควรพัฒนา” ได้อธิบายเหตุผลดังนี้

พันธกิจที่ควรพัฒนาลำดับที่ 1 พันธกิจด้านการสร้างสาวก

- ผู้ให้ข้อมูลคนที่ 1 ได้ให้เหตุผลที่พันธกิจด้านการสร้างสาวกควรพัฒนาลำดับที่ 1 เพราะคริสตจักรยังขาดครูสอนและบทเรียนคริสเตียนศึกษาในแต่ละช่วงวัย ซึ่งที่ผ่านมาเรามีเรียนพระคัมภีร์ด้วยกันก่อนการนมัสการในแต่ละอาทิตย์ แต่การเรียนก็ไม่ต่อเนื่องและไม่มีการเรียนที่ชัดเจน ไม่มีสื่อการสอนที่เข้าใจง่ายและน่าสนใจ ดังนั้น สิ่งที่ยากพัฒนาพันธกิจนี้ให้ดีขึ้นคือสร้างครูสอนคริสเตียนศึกษาในแต่ละช่วงวัย ส่งไปอบรมกับภายนอก สร้างบทเรียนคริสเตียนศึกษาสำหรับแต่ละช่วงวัย มีสื่อการสอนที่น่าสนใจและเข้าใจง่าย กำหนดวันเวลาและประชาสัมพันธ์อย่างต่อเนื่อง และลงมือทำอย่างต่อเนื่องด้วย
- ผู้ให้ข้อมูลคนที่ 2 ได้ให้การสนับสนุนประเด็นข้างต้นนี้และได้เสนอวิธีการสอนว่าควรมีเอกสารให้ถามตอบ สื่อการสอน เพื่อช่วยให้มีความเข้าใจในการเรียนมากขึ้น และเรียนที่คริสตจักรก็เป็นสิ่งที่จะได้เรียนรู้เพิ่มเติม มีคำถามก็สามารถสอบถามได้ทันที ทำให้เกิดความเข้าใจที่ถูกต้องด้วย

- ผู้ให้ข้อมูลคนที่ 3 ได้ให้เหตุผลเพิ่มเติมด้วยว่าเพราะเรายืดหยุ่นในเรื่องเวลามากเกินไป บางครั้งก็ทำให้กำหนดการเดิมต้องเลื่อนไป เพราะฉะนั้นควรมีคู่มือที่ชัดเจนแล้วเรียนอย่างต่อเนื่อง ทุกอาทิตย์และมีเวลาที่กำหนดชัดเจน และควรรักษาเวลาด้วย สมาชิกก็จะได้กระตือรือร้น มากกว่านี้
- ผู้ให้ข้อมูลคนที่ 4 ได้กล่าวสนับสนุนความคิดว่า คนอื่นพูดมาก็เห็นภาพที่ชัดเจนดี เป็นการสะท้อนปัญหาที่เกิดขึ้นจริง และควรพัฒนา
- ผู้ให้ข้อมูลคนที่ 5 ก็ได้แสดงความคิดเห็นเรื่องเวลาเช่นกันว่าคริสตจักรควรกำหนดเวลาที่ชัดเจนสำหรับเรียนพระคัมภีร์ เพื่อพี่น้องจะได้บริหารเวลาได้อย่างเหมาะสม
- ผู้ให้ข้อมูลคนที่ 6 ได้เสนอว่าช่วงเช้าก่อนนมัสการเป็นเวลาที่เหมาะสมที่สุด อาจจะเป็นช่วงเวลา 1 ชั่วโมงก่อนการนมัสการ
- ผู้ให้ข้อมูลคนที่ 7 ได้กล่าวว่าควรมีสื่อการสอนด้วยเช่นการฉายจอภาพ เพื่อจะได้นำสนใจเกิดการเรียนรู้เข้าใจมากยิ่งขึ้น
- ผู้ให้ข้อมูลคนที่ 8 ได้กล่าวเสริมว่าควรมีการแบ่งการเรียนรู้ออกสำหรับเด็กเล็ก และอนุชน
- ผู้ให้ข้อมูลคนที่ 9 กล่าวสนับสนุนในความเห็นข้างต้นว่าดี และควรสร้างห้องเรียนสำหรับเด็กเล็กในคริสตจักรเพื่อความสะดวกและปลอดภัยและผู้ปกครองก็สามารถเข้าร่วมนมัสการได้
- ผู้ให้ข้อมูลคนที่ 10 ได้กล่าวอีกว่า ต้องหาอาสาสมัครที่จะเป็นพี่เลี้ยงด้วย
- ผู้ให้ข้อมูลคนที่ 11 ได้เชิญชวนให้พี่น้องเรียนรู้ด้วยตนเองด้วยผ่านสื่อออนไลน์ต่างๆ ตามความสนใจในประเด็นต่างๆ หรือนอกเหนือจากการเรียนที่คริสตจักรเพื่อเสริมสร้างความเชื่อ และเพื่อจะรู้น้ำพระทัยของพระเจ้าในชีวิตมากขึ้น และสามารถตอบสนองด้วยการเชื่อและทำตามได้
- ผู้ให้ข้อมูลคนที่ 12 ได้เสนอเพิ่มเติมว่าควรมีกระบวนการสร้างสาวกที่ชัดเจน เพื่อจะได้นำมาสู่การพัฒนาชีวิตอย่างแท้จริง

พันธกิจที่ควรพัฒนาลำดับที่ 2 พันธกิจด้านการรับใช้คนในสังคม

- ผู้ให้ข้อมูลคนที่ 1 ให้เหตุผลที่พันธกิจการรับใช้คนในสังคมเป็นพันธกิจที่ควรพัฒนาลำดับที่ 2 เพราะว่าตัวเองไม่ค่อยตอบสนองต่อโอกาสที่พระเจ้าเปิดให้เท่าไร พร้อมกับกล่าวว่าก็พยายามทำอยู่ตามโอกาสที่พระเจ้าเปิดให้ ก็ขอพระเจ้าเมตตาที่จะได้ร่วมรับใช้กับพี่น้องคริสตจักรมากขึ้น

- ผู้ให้ข้อมูลคนที่ 2 ก็ได้กล่าวยอมรับเช่นกันว่ายังไม่ได้รับใช้เต็มที่ พร้อมทั้งเสนอว่าอันดับแรกก็เริ่มจากตัวเอง สร้างหัวใจที่อยากรับใช้และทำชวนกันและกันในการรับใช้ และทุกคนในคริสตจักรต้องมีการช่วยกันถวายเป็นถวายทรัพย์เพื่อพันธกิจมากขึ้น
- ผู้ให้ข้อมูลคนที่ 3 ได้ให้เหตุผลว่าเมื่อกลับไปมองดูแผนงานประจำปี และดูว่าเราได้วางแผนอย่างไรและทำไปได้แค่ไหน ก็สร้างหัวใจมีส่วนร่วมรับใช้ในชุมชนมากขึ้น เริ่มจากสัตย์เชื่อในสิ่งเล็กน้อยและเชื่อว่าอนาคตพระเจ้าจะทำงานใหญ่มากขึ้นผ่านคริสตจักรสันป่าสักเรา
- ผู้ให้ข้อมูลคนที่ 4 ให้เหตุผลว่าก็ควรมีการวางแผนในเรื่องงบประมาณที่ขึ้นเรื่อย ๆ และการเตรียมจิตวิญญาณของเราก็เป็นเรื่องที่สำคัญที่สุด ให้พร้อมสำหรับการรับใช้พระเจ้า
- ผู้ให้ข้อมูลคนที่ 5 ได้กล่าวชื่นชมคริสตจักรว่าครั้งที่ผ่านมามีคริสตจักรก็ทำได้ดีที่ได้จัดงบประมาณซื้อข้าวของให้พี่น้องในชุมชนในช่วงเกิดโรคระบาดโควิด19 ถึงแม้ไม่ได้อยู่ในแผนแต่ต้นแต่ก็ได้ปรึกษา ประชุมและตัดสินใจที่สำคัญ ได้หนุนเสริมกำลังกายใจกันและกัน
- ผู้ให้ข้อมูลคนที่ 6 ได้กล่าวเสริมว่าควรทำอย่างสม่ำเสมอเพราะเป็นโอกาสที่ดีในการประกาศอีกทางด้วย
- ผู้ให้ข้อมูลคนที่ 7 ได้ให้เหตุผลว่าอาจเป็นเพราะว่าเรายังขาดผู้ที่อุทิศตัวรับใช้พระเจ้า จึงถือโอกาสหนุนใจทุกคนให้รับใช้ชุมชนตามของประทาน ความสามารถที่พระเจ้าประทานให้

พันธกิจที่ควรพัฒนาลำดับที่ 3 พันธกิจด้านการสามัคคีธรรม

- ผู้ให้ข้อมูลคนที่ 1 ได้ให้เหตุผลที่พันธกิจที่ควรพัฒนาลำดับที่ 3 คือพันธกิจด้านการสามัคคีธรรม เพราะว่าขาดกลุ่มเซลล์ตามบ้าน ก่อนหน้านั้นเราก็วางแผนกัน แต่เนื่องจากสถานการณ์เราก็อาจจะจัดในรูปแบบออนไลน์
- ผู้ให้ข้อมูลคนที่ 2 ได้แสดงความคิดเห็นว่าทีมมีความสำคัญ ควรมีทีมที่ทำพันธกิจเยี่ยมเยียน ต้องไปตามแผนและสม่ำเสมอถ้าสถานการณ์ดีขึ้น เพื่อจะมีพลังเป็นพลังเสริมสร้างกันมากขึ้นด้วย
- ผู้ให้ข้อมูลคนที่ 3 กล่าวเสริมว่าอยากให้ไปเป็นทีมเพื่อเจ้าบ้านจะได้มีกำลังใจและเมื่อมาคริสตจักรจะได้มีความเป็นกันเองไม่เขินอาย
- ผู้ให้ข้อมูลคนที่ 4 ได้ให้เหตุผลว่าช่วงนี้มีการแพร่ระบาดของโควิดก็ควรงดไว้ก่อนเมื่อสถานการณ์ดีขึ้นก็ค่อยเริ่มใหม่ ตามแผนที่คริสตจักรได้ปรับและวางไว้ในแผนประจำปี
- ผู้ให้ข้อมูลคนที่ 5 ได้เสนอว่าช่วงนี้ก็ให้ทุกท่านมีส่วนร่วมติดตามและช่วยเหลือพี่น้องของเราด้วย เพราะอาจมีบางท่านต้องการความช่วยเหลือจากคริสตจักร และขอทุกท่านร่วมกันอธิษฐานผ่านกลุ่มออนไลน์ด้วย

พันธกิจที่ควรพัฒนาลำดับที่ 4 พันธกิจด้านการนมัสการพระเจ้า

- ผู้ให้ข้อมูลคนที่ 1 ได้ให้เหตุผลว่าพันธกิจด้านการนมัสการที่เป็นอยู่ก็ได้อยู่แล้ว ก็เห็นการพัฒนาของคริสตจักรเล็กๆของเราที่กำลังเติบโตขึ้นเรื่อย ๆ ตามพระคุณของพระเจ้า ก็ยังไม่เห็นเท่าไรว่าจะปรับปรุงเพิ่มเติมตรงไหน แต่เชื่อมั่นว่าประธานฝ่ายนมัสการ ผู้นำทีมนมัสการก็คงจะเห็นจุดที่ต้องพัฒนาแน่นอน ขอหนุนใจให้ทำให้ดีขึ้นเรื่อย ๆ เพื่อถวายเกียรติแด่พระเจ้าและพัฒนาต่อไป
- ผู้ให้ข้อมูลคนที่ 2 ได้กล่าวว่าควรมีการพัฒนาผู้นำ ควรมีการฝึกให้สมาชิกจะมีส่วนร่วมในการนมัสการด้วย เช่น ผู้เทศนา พยานชีวิต ผู้นำนมัสการ ผู้อธิษฐาน เติบโตถวาย และควรมีการรักษาเวลาในการนำเพลง การจัดเพลงก็ให้สอดคล้องอย่างนี้ต่อไป และมีการจัดอบรมผู้นำแต่ละด้านด้วย เพื่อสร้างความเข้าใจและความมั่นใจด้วย
- ผู้ให้ข้อมูลคนที่ 3 ก็ได้แสดงความคิดเห็นว่าควรมีการเตรียมชีวิตทีมนมัสการ เช่น อธิษฐานก่อนนำ หลังนำ เป็นต้น และผู้นำก็ควรมีการพัฒนาชีวิตเป็นแบบอย่างมากขึ้นด้วย ส่วนการแบ่งหน้าที่รับผิดชอบก็สำคัญและควรมีการหนุนใจ เตรียมให้มีความพร้อมสำหรับรับใช้
- ผู้ให้ข้อมูลคนที่ 4 ก็กล่าวสนับสนุนประเด็นดังกล่าวว่าพี่น้องหลายท่านอาจไม่มั่นใจมีการจัดอบรมก่อนจะดีมาก
- ผู้ให้ข้อมูลคนที่ 5 ได้กล่าวเสริมว่าบรรยากาศการนมัสการควรเป็นไปด้วยความเรียบง่าย
- ผู้ให้ข้อมูลคนที่ 6 ได้เสนอเพิ่มเติมว่าอยากให้ช่วงร้องเพลงมีความครึกครื้นมากขึ้นกว่านี้ทั้งนักดนตรี และพี่น้องที่มานมัสการก็ต้องร้องเพลงด้วยความชื่นชมยินดี ขอบพระคุณและแสดงออกถึงความเชื่ออย่างแท้จริง
- ผู้ให้ข้อมูลคนที่ 7 ได้เสนอว่าควรมีสมาชิกที่คอยช่วยดูแลเป็นพี่เลี้ยงสำหรับพี่น้องที่มานมัสการใหม่เพื่อให้การแนะนำและช่วยเหลือสำหรับคนใหม่ เพราะเป็นช่วงเวลาที่สำคัญในการตัดสินใจในการมานมัสการครั้งต่อไปด้วย
- ผู้ให้ข้อมูลคนที่ 8 ได้เสนอให้เวลาการเทศนาก็ควรมีน้ำเสียงหนักแน่นและมีการแสดงท่าทางประกอบอย่างเหมาะสมมากขึ้น พร้อมทั้งผู้เทศนาต้องเตรียมพร้อมโดยการอธิษฐานและเตรียมมาอย่างดีที่สุด เพื่อเสริมสร้างพี่น้องให้ติดตามพระเจ้า เพราะเชื่อว่าการเทศนาเป็นโอกาสที่สำคัญมากที่สมาชิกจะได้รับกำลังและการเสริมสร้างชีวิต

พันธกิจที่ควรพัฒnalำดับที่ 5 พันธกิจด้านการประกาศพระกิตติคุณ

- ผู้ให้ข้อมูลคนที่ 1 ได้ให้เหตุผลถึงพันธกิจที่ควรพัฒnalำดับที่ 5 พันธกิจด้านการประกาศพระกิตติคุณ ว่าควรมีการจัดอบรมวิธีการประกาศ (ฝึกเล่าพระกิตติคุณ) เช่นการประกาศตัวต่อตัว จะฝึกอย่างไร
- ผู้ให้ข้อมูลคนที่ 2 ได้ชื่นชมพี่น้องของเราหลายท่านว่ามีการประกาศด้วยชีวิต ซึ่งสมาชิกคริสตจักรเราทำได้ดี แต่ก็อยากหนุนใจว่าควรพัฒนาต่อไปเรื่อย ๆ เพื่อขยายแผ่นดินของพระเจ้า และควรจัดอบรมการประกาศพระกิตติคุณ เพื่อเตรียมสมาชิกสำหรับงานการประกาศ
- ผู้ให้ข้อมูลคนที่ 3 และคนที่ 4 กล่าวว่าไม่มีแล้ว ที่กล่าวมาก็ดีมาก
- ผู้ให้ข้อมูลคนที่ 5 ได้กล่าวเสนอว่าการทำอาหารไปแจกที่ผ่านมาก็ดีมากเป็นการประกาศสำหรับคนไทยได้ดี เป็นการแสดงออกถึงความรักความเมตตา
- ผู้ให้ข้อมูลคนที่ 6 การเสริมประเด็นการประกาศว่างานรับใช้ต้องมีการอธิษฐานเป็นสำคัญ เพราะฉะนั้นเราต้องรวมพลังอธิษฐานเพื่อการประกาศ เตรียมตัวเองเพื่อร่วมพันธต่าง ๆ ในคริสตจักรด้วย
- ผู้ให้ข้อมูลคนที่ 7 กล่าวในประเด็นสำคัญว่าต้องมีใจเมตตาสงสาร มีน้ำใจหรือบางครั้งก็เป็นที่ปรึกษาให้กับเขาในยามที่เขาต้องการก็ช่วยได้มากในช่วงวิกฤตที่เกิดขึ้น ก็เป็นอีกช่องทางในการประกาศ

บทที่ 5

สรุปผลและข้อเสนอแนะ

จากการเก็บรวบรวม ประมวล และวิเคราะห์ข้อมูลที่ได้จากการศึกษาวิจัยเรื่องหลักการทำพันธกิจอย่างสัตย์ซื่อ : กรณีศึกษาคริสตจักรสันป่าสัก จะนำเสนอสรุปผลในประเด็นต่างๆ ดังนี้

- 5.1 สรุปผลการวิจัย
- 5.2 ข้อเสนอแนะในการทำพันธกิจ
- 5.3 ข้อเสนอแนะในการทำวิจัยครั้งต่อไป

5.1 สรุปผลการวิจัย

หลักการทำพันธกิจคริสตจักรอย่างสัตย์ซื่อ : กรณีศึกษาคริสตจักรสันป่าสักในครั้งนี้ มีวัตถุประสงค์ เพื่อศึกษาคริสต์ศาสนศาสตร์ เรื่องการทำพันธกิจคริสตจักรอย่างสัตย์ซื่อ และเพื่อศึกษาการทำพันธกิจของคริสตจักรสันป่าสักในปัจจุบัน จากการทบทวนวรรณกรรม แนวคิดและทฤษฎีเกี่ยวกับหลักการทำพันธกิจคริสตจักรอย่างสัตย์ซื่ออยู่บนพื้นฐานคำสอนของพระคริสต์ธรรมคัมภีร์ของทั้งภาคพันธสัญญาเดิมและภาคพันธสัญญาใหม่ หลักคริสต์ศาสนศาสตร์ และหลักการทำพันธกิจคริสตจักรของริค วอร์เรน ในหนังสือคริสตจักรที่เคลื่อนไปด้วยวัตถุประสงค์ คริสตจักรหมายถึง ชุมชนของผู้ที่เชื่อวางใจในพระเจ้า คือเป็นประชากรของพระเจ้า พระกายของพระคริสต์ พระวิหารของพระวิญญาณบริสุทธิ์ และครอบครัวของพระเจ้า กล่าวคือเป็นชุมชนของผู้ที่ให้พระเยซูคริสต์เป็นผู้นำในชีวิต และดำเนินชีวิตโดยพึ่งพาพระองค์อย่างแท้จริง ผู้ที่มีความสัมพันธ์ที่สนิทสนมกับพระเจ้าและผู้อื่นในชุมชน ผู้ที่ร่วมรับผิดชอบในพันธกิจต่างๆ ในชุมชนคริสตจักรและชุมชนสังคมโลก ด้วยความสมัครสมานสามัคคี และด้วยการพึ่งพาฤทธิ์เดชจากพระวิญญาณบริสุทธิ์ จากการศึกษาพบว่าพันธกิจหลักที่คริสตจักรจะต้องทำอย่างสัตย์ซื่อที่พบในพระคัมภีร์ คริสต์ศาสนศาสตร์เรื่องการทำพันธกิจคริสตจักรและหลักการทำพันธกิจของ ริค วอร์เรน ในหนังสือคริสตจักรที่เคลื่อนไปด้วยวัตถุประสงค์ที่นำเสนอมี 5 พันธกิจหลัก ซึ่งสามารถพบหลักการได้ชัดเจนจากพระมหากษัตริย์ (มัทธิว 28:18-20) และพระมหากษัตริย์ (มัทธิว 22:37-39) ของพระเยซูคริสต์ ดังนี้ พันธกิจการประกาศพระกิตติคุณแก่ผู้ที่ยังไม่เชื่อ พันธกิจการสร้างสาวก หรือการพัฒนาคุณลักษณะชีวิตสาวกแท้ของพระเยซูคริสต์ พันธกิจการสามัคคีธรรม หรือการเอาใจใส่ดูแลและเสริมสร้างชีวิตของกันและกัน พันธกิจการนมัสการพระเจ้า และพันธกิจการรับใช้ผู้คนในสังคม

เมื่อพิจารณางานรับใช้ของพระเยซู จะเห็นได้ชัดว่าพระองค์รวมเอาองค์ประกอบทั้ง 5 นี้ไว้ในพระราชกิจของพระองค์ อัครทูตเปาโลไม่เพียงแต่ทำให้วัตถุประสงค์เหล่านี้สำเร็จในงานรับใช้ของท่านเท่านั้น ท่านยังอธิบายวัตถุประสงค์เหล่านี้ในเอเฟซัส 4:1-16 แต่ตัวอย่างที่ชัดเจนที่สุดของวัตถุประสงค์ทั้ง 5 คือ คริสตจักรแห่งแรกในเยรูซาเล็มที่บรรยายในกิจการ 2:1-47 แม้ว่าคริสตจักรแต่ละแห่งจะต่างกันในเรื่องวิธีการที่ทำให้วัตถุประสงค์เหล่านี้สำเร็จ แต่ก็ไม่ควรเห็นต่างกันในเรื่องที่ว่าพระเจ้าทรงเรียกให้เราทำอะไร หากคริสตจักรในปัจจุบันมีความประสงค์ให้คริสตจักรเติบโตเข้มแข็งตามธรรมชาติ จำเป็นจะต้องเข้าใจว่าคริสตจักรหมายถึงชุมชนผู้เชื่อวางใจในพระเจ้าที่ทำตามพระทัยของพระองค์ ทำพันธกิจหลัก 5 พันธกิจอย่างสัตย์ซื่อ คริสตจักรสันป่าสัก สังกัดเขตอภิบาลที่ 12 ภาคที่ 1 สภาคริสตจักรในประเทศไทย ปัจจุบันมีสมาชิก 61 คนตามข้อมูลปี ค.ศ.2018 มีผู้รับใช้เป็นทีมอภิบาล 4 ท่าน มีคณะกรรมการดำเนินงานพันธกิจ ได้เริ่มต้นพันธกิจเมื่อปี ค.ศ.2007 ประกาศกับคนที่ไม่เชื่อ จากการเข้าตักจนมีที่ดินและอาคาร มีพัฒนาการในด้านจำนวนสมาชิก คุณภาพชีวิต การทำพันธกิจด้านต่าง ๆ และระบบการบริหาร จากศูนย์พันธกิจ จุดประกาศ หมวดคริสเตียนและได้รับการสถาปนาเป็นคริสตจักรสันป่าสัก เมื่อวันที่ 23 มีนาคม ค.ศ.2019 และทำพันธกิจของพระเจ้าเรื่อยมาจนถึงปัจจุบัน การทำพันธกิจคริสตจักรสันป่าสักก็ได้ทำพันธกิจ 5 ด้าน โดยได้ยึดหลักการจากพระคัมภีร์ มีหลายอย่างที่ทำให้ดีและมีหลายพันธกิจที่ต้องพัฒนาด้วยเช่นกันซึ่งจะนำเสนอ ดังนี้

5.1.1 วิเคราะห์ข้อมูลประเด็นเรื่อง “พันธกิจที่ดีที่สุด”

5.1.2 วิเคราะห์ข้อมูลประเด็นเรื่อง “พันธกิจที่ควรพัฒนา”

5.1.1 วิเคราะห์ข้อมูลประเด็นเรื่อง “พันธกิจที่ดีที่สุด”

จากการเก็บรวบรวม ประมวล และวิเคราะห์ข้อมูลที่ได้จากการศึกษาวิจัยเรื่องเรื่องหลักการทำพันธกิจอย่างสัตย์ซื่อ : กรณีศึกษาคริสตจักรสันป่าสัก สามารถสรุปผลวิเคราะห์ข้อมูลประเด็นเรื่อง “พันธกิจที่ดีที่สุด” ได้ดังนี้

ลำดับที่ 1 พันธกิจด้านการนมัสการพระเจ้า ทำได้ดีเพราะว่าคริสตจักรมีทีมนมัสการอนุชนที่เข้มแข็ง มีพี่น้องมานมัสการเป็นประจำ กระบวนการตลอดการนมัสการมีความเป็นเอกภาพสอดคล้องกับหัวข้อเทศนา มีการเปิดโอกาสให้พี่น้องสมาชิกได้เป็นพยานชีวิตและขอบพระคุณพระเจ้า พี่น้องได้อุทิศตัวรับใช้มากขึ้นในส่วนต่างๆ มีพี่น้องคืนสืบลดเป็นประจำทุกเดือน บางท่านก็ได้มีการสัญญาถวายและมีภาระใจถวายเป็นประจำทุกอาทิตย์ทำให้มีส่วนสำคัญทำให้สามารถคาดการณ์และวางแผนเรื่องการเงินได้

ลำดับที่ 2 พันธกิจด้านการสามัคคีธรรม และพันธกิจด้านการประกาศพระกิตติคุณ (มีสองพันธกิจจะแนบเท่ากัน) พันธกิจด้านการสามัคคีธรรมทำได้ดีเพราะว่าคริสตจักรเป็นคริสตจักรแบบครอบครัว มีกิจกรรมสร้างสัมพันธ์ เช่น รับประทานอาหารด้วยกันหลังการนมัสการ มีค่ายสมาชิก ค่ายอนุชน และรีทริตคณะธรรมกิจเพื่อวางแผนประจำปี เป็นต้น และคริสตจักรก็ยังมี การจัดเวลาสำหรับอธิษฐานร่วมกันอย่างสม่ำเสมอ มีการนมัสการตามบ้าน และออกเยี่ยมเยียนสมาชิก

ส่วนพันธกิจด้านการประกาศพระกิตติคุณทำได้ดี เพราะคริสตจักรได้มีการจัดกิจกรรมการประกาศอย่างต่อเนื่อง ทั้งประกาศผ่านสายสัมพันธ์ส่วนตัว ประกาศกับชุมชน และร่วมกับทีมจากต่างประเทศ เช่น ประเทศเกาหลี และประเทศแคนาดา ซึ่งได้ประกาศผ่านการช่วยเหลือชุมชนร่วมกันมูลนิธิพันธกิจห้าและสองที่คริสตจักรเราช่วยก่อตั้ง โดยการเข้าไปช่วยเหลือพี่น้องผู้สูงอายุ ผู้ป่วยติดเตียงและผู้พิการ ร่วมกับอาสาสมัครชุมชน เทศบาลตำบลป่าสัก และพัฒนาสังคมของจังหวัดลำพูน ทั้งไปประกาศในโรงเรียนต่างๆ เช่นโรงเรียนวัดสันป่าสักโดยการไปจัดคริสต์มาส พาทีมจากต่างประเทศเข้าไปสอนภาษาและทำกิจกรรมทุกอย่างอย่างสม่ำเสมอและมีอนุชนหลายคนเข้ามารับเชื่อ และได้เข้าไปทำกิจกรรมกับนักเรียนโรงเรียนเฉลิมพระเกียรติ 48 พรรษาในพระราชูปถัมภ์จังหวัดลำพูนด้วย

ลำดับที่ 3 พันธกิจด้านการสร้างสาวก ทำได้ดีเพราะมีการเรียนพระคัมภีร์ทุกอาทิตย์ก่อนการนมัสการพระเจ้า เรียนรู้ผ่านคำพยานชีวิตของพี่น้องด้วย สำหรับอนุชนคริสตจักรได้จัดให้มีค่ายสำหรับเรียนพระคัมภีร์ พาไปร่วมค่ายกับอนุชนต่างคริสตจักร ทั้งค่ายของเขตอภิบาล ค่ายอนุชนภาค เป็นต้น ผู้ใหญ่เราก็มีการเรียนพระคัมภีร์ทุกครั้งที่เราจัดรีทริตนอกสถานที่ ช่วยให้สมาชิกเรียนรู้ น้ำพระทัยของพระเจ้ามากขึ้นผ่านพระคัมภีร์ นอกจากนั้นพี่น้องยังได้ร่วมรับใช้ในพันธกิจต่างๆของคริสตจักรทำให้ได้พัฒนาชีวิตผ่านชุมชนตามแบบอย่างของพระเยซู

ลำดับที่ 4 พันธกิจด้านการรับใช้คนในสังคม ทำได้ดีเพราะคริสตจักรได้มีพันธกิจที่ทำกับโรงเรียนเฉลิมพระเกียรติ 48 พรรษา ในการสอนคุณธรรมจริยธรรม และเราก็ได้ทำกิจกรรมเพื่อสังคมในชุมชนสันป่าสัก โรงเรียนสันป่าสักร่วมกับทีมเกาหลี และช่วยเหลือช่วงโควิด-19 เช่น มีการมอบถุงยังชีพในช่วงสถานการณ์ที่ยากลำบาก และจุดเด่นของเราอีกประเด็นคือคุณยายมีของประทานด้านการทำอาหารทำนุได้ร่วมกับทีมทำอาหารแจกจ่ายให้กับชุมชนเป็นการสำแดงความรักของพระเจ้าได้เป็นอย่างดี และคริสตจักรเราได้มีการเปิดสอนพิเศษ เช่น ภาษาเกาหลี ภาษาอังกฤษดนตรีโดยไม่คิดค่าใช้จ่ายสำหรับเด็กๆในชุมชน ทำให้มีผู้ปกครองนำเด็กๆมาเรียนหลายรุ่น

และก็มีคนรับเชื่อด้วยรับบัพติศมาด้วย และได้มีการทำกิจกรรมเพื่อสังคมในชุมชนสันป่าสัก ในการช่วยเหลือผู้สูงอายุและผู้พิการโดยการช่วยเหลือด้านสิ่งของจำเป็นผ่านมูลนิธิพันธกิจห้าและสอง

5.1.2 วิเคราะห์ข้อมูลประเด็นเรื่อง “พันธกิจที่ควรพัฒนา”

จากการเก็บรวบรวม ประมวล และวิเคราะห์ข้อมูลที่ได้จากการศึกษาวิจัยเรื่องเรื่องหลักการ ทำพันธกิจอย่างสัตย์ซื่อ : กรณีศึกษาคริสตจักรสันป่าสัก สามารถสรุปผลวิเคราะห์ข้อมูลประเด็นเรื่อง “พันธกิจที่ควรพัฒนา” ได้ดังนี้

ลำดับที่ 1 พันธกิจด้านการสร้างสาวก ควรพัฒนาเพราะว่าคริสตจักรยังมีจุดอ่อนคือยังขาด การเรียนคริสเตียนศึกษาของเด็กกรวิ อนุชน และยังขาดบทเรียนคริสเตียนศึกษา ผู้รับผิดชอบสอน ในแต่ละช่วงวัย สถานที่ที่เหมาะสมปลอดภัยโดยเฉพาะเด็กกรวิ มีเวลาเรียนที่ยืดหยุ่นเกินไป ขาดสื่อการสอนที่เหมาะสม และยังขาดกระบวนการสร้างสาวกที่ชัดเจน

ลำดับที่ 2 พันธกิจด้านการรับใช้คนในสังคม ควรพัฒนาเพราะว่าเรายังทำไม่ได้ดีพอเมื่อดูแผนงาน ประจำปี และดูว่าเราได้วางแผนอย่างไรและทำไปได้แค่ไหน ต้องพยายามหาโอกาสที่พระเจ้าเปิดให้ มากขึ้น และสมาชิกยังขาดการอุทิศตัวสู่งานรับใช้ ขาดการวางแผนงบประมาณที่ชัดเจนในเรื่องนี้ และยังขาดผู้ที่อุทิศตัวรับใช้พระเจ้าร่วมกับทีมผู้นำคริสตจักร

ลำดับที่ 3 พันธกิจด้านการสามัคคีธรรม ควรพัฒนาเพราะว่ายังขาดกลุ่มสามัคคีธรรม ก่อนหน้านี้ เราก็ได้วางแผนร่วมกัน แต่เนื่องจากสถานการณ์เราก็อาจจะจัดในรูปแบบออนไลน์ ไม่มีทีมที่ทำ พันธกิจเยี่ยมเยียน และมีการแพร่ระบาดของโควิดก็ต้องงดไว้ก่อน

ลำดับที่ 4 พันธกิจด้านการนมัสการพระเจ้า ควรพัฒนาเพราะว่าขาดการเตรียมชีวิต ทีมนมัสการ สมาชิกขาดการอบรม และไม่กล้าเข้ามามีส่วนในงานรับใช้ และบางครั้งการเทศนาที่ขาด ความพร้อมทั้งน้ำเสียง ท่าทางและความมั่นใจ เป็นต้น

ลำดับที่ 5 พันธกิจด้านการประกาศพระกิตติคุณ ควรพัฒนาเพราะว่าการประกาศด้วยชีวิตคริสตจักร เราทำได้ดี แต่ยังไม่สามารถพูดถึงพระกิตติคุณของพระเยซูคริสต์ได้อย่างครบถ้วน ขาดการอบรมสมาชิก ขาดภาระใจในการนำข่าวประเสริฐไปถึงพี่น้องที่ยังไม่รู้จักรับพระเจ้าด้วย

5.2 ข้อเสนอแนะในการพัฒนาการทำพันธกิจ

คริสตจักรได้ดำเนินพันธกิจหลักของคริสตจักรอย่างครบถ้วนทั้ง 5 พันธกิจ คือพันธกิจ การสร้างสาวก พันธกิจการสามัคคีธรรม พันธกิจการประกาศพระกิตติคุณ พันธกิจการนมัสการ และพันธกิจการรับใช้ผู้คนในสังคม โดยในแต่ละพันธกิจได้มีคณะกรรมการแต่ละฝ่ายและศิษยาภิบาล ที่ดูแลและคอยขับเคลื่อนพันธกิจเหล่านั้น สิ่งที่ยอยากจะพัฒนาการทำพันธกิจให้ครบถ้วนและสมดุล คือ ในแต่ละปีอยากจะวางแผนงานให้ชัดเจนรวมถึงใส่รายละเอียดค่อยๆในแต่ละพันธกิจให้ชัดเจน และช่วยกันวางแผนงบประมาณที่ชัดเจนด้วย เพื่อให้แต่ละพันธกิจสามารถทำได้อย่างเต็มที่และดีที่สุด และให้พันธกิจทุกอย่างเป็นสิ่งที่จะช่วยเสริมสร้างสมาชิกให้มีชีวิตฝ่ายจิตวิญญาณที่เติบโต ได้ใช้ ของประทานที่ พระวิญญาณประทานให้ เพื่อใช้ในการทำพันธกิจของคริสตจักร และมีส่วนเสริมสร้างชีวิตของกันและกันผ่านทางการทำงานพันธกิจในแต่ละด้าน ดังนี้

1) พันธกิจด้านการสร้างสาวก

คริสตจักรควรช่วยให้สมาชิกติดสนิทกับพระเจ้า เรียนรู้พระทัยของพระเจ้าผ่านการอธิษฐาน ศึกษา ไคร์ครวญพระคัมภีร์ และเรียนรู้จากประสบการณ์ในชีวิต คริสตจักรได้ดำเนินพันธกิจ โดยจัดให้มีการศึกษาพระคัมภีร์วันอาทิตย์ เวลา 09.00 น.-10.00 น. โดยมีสื่อการสอนด้วย เช่น การฉายจอภาพ เพื่อจะได้นำสนใจเกิดการเรียนรู้เข้าใจมากยิ่งขึ้น มีการแบ่งการเรียนรู้สำหรับเด็กเล็ก และอนุชน มีแผนสร้างห้องเรียนสำหรับเด็กเล็กในคริสตจักรเพื่อความสะดวก ปลอดภัย และผู้ปกครองก็สามารถเข้าร่วมนมัสการได้ ควรมีการสรรหาอาสาสมัครที่จะเป็นพี่เลี้ยง ส่งเสริมให้สมาชิกต้องเรียนรู้ด้วยตนเองผ่านสื่อออนไลน์ต่างๆ และคริสตจักรควรมีกระบวนการสร้างสาวกที่ชัดเจน นำไปสู่การพัฒนาคริสตจักรอย่างแท้จริง

2) พันธกิจด้านการรับใช้คนในสังคม

คริสตจักรควรช่วยให้สมาชิกมีส่วนร่วมในการรับใช้ผู้คนในสังคม โดยเฉพาะผู้ที่ขัดสน ผู้ด้อยโอกาส ถูกเอารัดเอาเปรียบ ถูกกดขี่ข่มเหงจากสถานการณ์และจากบุคคลต่างๆ คริสตจักร ควรแบ่งปันสิ่งของอย่างสม่ำเสมอแก่ชุมชน ควรมีการวางแผนประจำปี จัดสรรงบประมาณที่เหมาะสม และส่งเสริมให้สมาชิกอุทิศตัวมากยิ่งขึ้น

3) พันธกิจด้านการสามัคคีธรรม

คริสตจักรควรช่วยให้สมาชิกมีความสัมพันธ์ใกล้ชิด สนับสนุน เกิดความรัก การดูแลเอาใจใส่ และเสริมสร้างชีวิตของกันและกัน คริสตจักรควรดำเนินพันธกิจ เช่นจัดให้มีกลุ่มสามัคคีธรรมตามบ้าน มีการออกเยี่ยมเยียนเป็นทีม และในสถานการณ์ที่มีการแพร่ระบาดของโควิด 19 ก็ควรจัดกลุ่มออนไลน์เพื่อสามัคคีธรรมกัน

4) พันธกิจด้านการนมัสการพระเจ้า

คริสตจักรควรช่วยให้สมาชิกมีส่วนร่วมในการยกย่อง ให้เกียรติ และสรรเสริญพระเจ้า ผ่านการนมัสการพระเจ้าในคริสตจักร และผ่านการดำเนินชีวิตประจำวัน คริสตจักรควรดำเนินพันธกิจ เช่นจัดให้มีการนมัสการในวันอาทิตย์ ตามเทศกาล โดยสร้างบรรยากาศการนมัสการที่เหมาะสม มีความครึกครื้นมากขึ้น สรรหาสมาชิกที่จะคอยช่วยเหลือเป็นที่พึ่งสำหรับพี่น้องที่มานมัสการใหม่เพื่อให้การแนะนำและช่วยเหลือ ควรมีการเทศนาที่ควรมีน้ำเสียงหนักแน่นและมีการแสดงท่าทางประกอบอย่างเหมาะสม พร้อมทั้งผู้เทศนาต้องเตรียมพร้อมโดยการอธิษฐานเตรียมมาอย่างดีที่สุด คริสตจักรมีการประชุมวางแผนงานให้ชัดเจน และส่งเสริมให้สมาชิกอุทิศตัวรับใช้มากขึ้น

5) พันธกิจด้านการประกาศพระกิตติคุณ

คริสตจักรควรช่วยให้สมาชิกรู้จักใช้โอกาสในชีวิต ประกาศพระกิตติคุณของพระเยซูคริสต์แก่ผู้คนที่ตนสัมพันธ์เกี่ยวข้อง เพื่อนร่วมงาน และคนในสังคมชุมชน คริสตจักรควรดำเนินพันธกิจ เช่น จัดงานคริสต์มาส อีสเตอร์เพื่อการประกาศ การประกาศผ่านสายสัมพันธ์ ประกาศผ่านการทำอาหารไปแจก การอธิษฐานเผื่อ การมีใจเมตตาสงสาร การมีน้ำใจหรือบางครั้งก็เป็นทีปรึกษาให้กับเขา และคริสตจักรควรจัดการอบรมการประกาศให้กับสมาชิกเพื่อให้เข้าใจเรื่องพระกิตติคุณ และสามารถประกาศเรื่องความรอดแก่ผู้อื่นได้

5.3 ข้อเสนอแนะในการทำวิจัยครั้งต่อไป

จากการศึกษาวิจัยเรื่องหลักการทำพันธกิจอย่างสัตย์ซื่อ : กรณีศึกษาคริสตจักรสันป่าสัก พบประเด็นที่น่าสนใจที่ควรมีการศึกษาวิจัยต่อไปเพื่อประโยชน์ต่อการพัฒนาคริสตจักร ควรมีการศึกษาวิจัย ดังนี้

- 1) ควรมีการศึกษาวิจัยว่า จะพัฒนากระบวนการสร้างสาวกแท้ในคริสตจักรได้อย่างไร
- 2) ควรมีการศึกษาวิจัยว่า จะช่วยให้สมาชิกอุทิศตัวสู่งานรับใช้ตามของประทานได้อย่างไร
- 3) ควรมีการศึกษาวิจัยว่า จะเปิดกลุ่มสามัคคีธรรมแท้จริงมากขึ้นได้อย่างไร
- 4) ควรมีการศึกษาวิจัยว่า จะพัฒนาทีมนมัสการให้เข้มแข็งได้อย่างไร
- 5) ควรมีการศึกษาวิจัยว่า จะส่งเสริมให้สมาชิกประกาศพระกิตติคุณที่ครบถ้วนได้อย่างไร

บรรณานุกรม

- สาธัญญ์ บุญเกียรติ, เอสเตอร์ เวคแมน, มานิตย์ มณีวงศ์, ชูสิทธิ์พรณ ศรีสุนทร, ซิน ซิ่ง ยอม, นิทราพร ลัดดากรพันธุ์, ประสิทธิ์ แซ่ตั้ง, ศศิธร แซ่ตั้ง, และอิฐพล ดวงนภา. (2555). *ชีวิตและการทำพันธกิจของคริสตจักรท้องถิ่นในจังหวัดเชียงใหม่ สังกัดสภาคริสตจักรในประเทศไทย*. วารสารวิชาการวิทยาลัยแสงธรรม, 4(1), 23-38.
- วิลเลียม บาร์เคลย์. (2535). *คำกรีก* แปลโดย กนกบรรณสาร. กรุงเทพฯ: กนกบรรณสาร.
- โจนาธาน ลีแมน. (2563). *คริสตจักรที่มีพระวาทะเป็นศูนย์กลาง* แปลโดย วิทย์ ประสมปลื้ม. กรุงเทพฯ: สถาบันคริสเตียนศึกษาและพัฒนาคริสตจักร.
- ริชาร์ด แพนเทอร์สัน. (1995). *นำคริสตจักรอย่างมีประสิทธิภาพ* แปลโดย สมใจ รักษาตรีและวัลลภา อรุโรทยานนท์. กรุงเทพฯ: คริสเตียนศึกษา แบบติสต์.
- วอห์น โรเบิร์ตส์. (2018). *ภาพใหญ่ในสายพระเนตร* แปลโดย อีริยสท์ นิมมานนท์. กรุงเทพฯ: กนกบรรณสาร.
- วิลเลียม เจ, ลาร์คิน จูเนียร์ และโยเอล เอฟ วิลเลียมส์. (2004). *พันธกิจในพระคัมภีร์ใหม่*. กรุงเทพฯ: ศูนย์ทีริรันนัส.
- จอร์น มาร์ค เทอร์รี่. (2003). *งานประกาศของคริสตจักร* แปลจาก *CHURCH EVANGELISM*. แปลโดย พรรณี สุปรัชญาสกุล. กรุงเทพฯ: ศูนย์ทีริรันนัส
- ริค วอร์เรน. (2011). *คริสตจักรที่เคลื่อนไหวไปด้วยวัตถุประสงค์* แปลจาก *The Purpose Driven Church*. แปลโดย วรพงศ์ จริยพถพิงศ์และพรเทพ คัดสุระ. กรุงเทพฯ: สถาบันคริสเตียนศึกษาและพัฒนาคริสตจักร.
- ริค วอร์เรน. (2020). *ชีวิตที่เคลื่อนไหวไปด้วยวัตถุประสงค์*. กรุงเทพฯ: สถาบันคริสเตียนศึกษาและพัฒนาคริสตจักร.

- มาร์ค เดเวอร์. (2005). *9 สัญลักษณ์ของคริสตจักรที่เข้มแข็ง* แปลจาก *Nine Marks of a Healthy Church*. แปลโดย จารุวรรณ ไหม่วงศ์. กรุงเทพฯ: ศูนย์ทีริรันนัส.
- มิลลาร์ด เจ อีริคสัน. (2009). *ศาสนศาสตร์คริสเตียน* แปลจาก *Christian Theology*. แปลโดย ธนาภรณ์ ธรรมสุจริตกุล. กรุงเทพฯ: พระคริสตธรรมกรุงเทพฯ.
- เฮ็นรี แคลเรนซ์ ทีเซ่น. (2005). *ศาสนศาสตร์ระบบ* แปลจาก *LECTURES IN SYSTEMATIC THEOLOGY*. แปลโดย ชุมแสง - วรรณภา เรื่องเจริญสุข. กรุงเทพฯ: กนกบรรณสาร.
- อมตธรรมร่วมสมัย. (2000). กรุงเทพฯ: องค์การอมตธรรมเพื่อชีวิต ฉบับอธิษฐาน.
- เวลดัน อี เวอร์เทล. (2002). *การเพิ่มพูนคริสตจักรในยุคแรก* (คู่มือศึกษาพระธรรมกิจการ). แปลโดย ปราณี เทอดจิตไพศาล. กรุงเทพฯ: โรงเรียนคริสตศาสนศาสตร์แบ็บติสต์.
- สาธัญญ บุญเกียรติและประสิทธิ์ แซ่ตั้ง. (2555). *ชีวิตและพันธกิจคริสตจักรที่หนึ่งเชียงใหม่ สังกัดคริสตจักรภาคที่ 1 แห่งสภาคริสตจักรในประเทศไทย*. เชียงใหม่: มหาวิทยาลัยพายัพ.
- มานิตย์ มณีวงศ์. (2563). *เอกสารประกอบการสอนวิชาภาวะผู้นำคริสเตียนและการบริหารคริสตจักร*. เชียงใหม่: วิทยาลัยพระคริสตธรรมแมคกิลวารี มหาวิทยาลัยพายัพ.
- เจ.ออสวอลด์ แซนเดอร์ส. (2016). *ผู้นำฝ่ายจิตวิญญาณ*. กรุงเทพฯ: กนกบรรณสาร.
- คริสเตียน เอ. สวาร์ช. (1996). *การพัฒนาคริสตจักรอย่างเป็นธรรมชาติ* แปลโดย สุจินดา สันติสุขถาวร. เชียงใหม่: องค์การเพื่อการพัฒนาคริสตจักร.
- แพททริก จอห์นสตัน. (2006). *คริสตจักรใหญ่ยิ่งกว่าที่คุณคิด* แปลโดย พรรณี สุปรัชญา. กรุงเทพฯ: ศูนย์ทีริรันนัส.
- ฮาโรลด์ เทเลอร์. (ม.ป.ป.). *พันธกิจการอภิบาล* แปลโดย อเนก สีห์พิทักษ์เกียรติ. เชียงใหม่: โรงพิมพ์ประชากร.

จุงซิก คิม. (2007). *คริสตจักรเซลล์ : รูปแบบการตั้งคริสตจักรในกรุงเทพฯ*. แปลจาก *The Cell Church : A Paradigm For Church Planting in Bangkok*. แปลโดย ธนากรณ์ ธรรมสุจริตกุล. กรุงเทพฯ: ศูนย์ทีริรันนัส.

โรแลนด์ วอร์ดัน. (2011). *นมัสการที่นโลก* แปลจาก *Emerging Worship*. แปลโดย ตรูจิตต์ นีเดอเรอร์. กรุงเทพฯ: สำนักพิมพ์แม่น้ำ.

เรย์ ซี. สเตดแมน. (2010). *ชีวิตพระกาย* แปลจาก *bodylife*. แปลโดย วัลลภา อรุโรทยานนท์และ สิธยา คูหาเสนห์. กรุงเทพฯ: ศูนย์ทีริรันนัส.

มาร์ค เดเวอร์. (2005). *9 สัญลักษณ์ของคริสตจักรที่เข้มแข็ง* แปลจาก *Nine Marks of a Healthy Church*. แปลโดย จารุวรรณ ใหม่วงศ์. กรุงเทพฯ: ศูนย์ทีริรันนัส.

เรย์ ออร์ตแลนด์. (2019). *ข่าวประเสริฐ*. พิมพ์ในประเทศไทย

สาธัญญ บุญเกียรติ, และประสิทธิ์ แซ่ตั้ง. (2553). *ชีวิตและพันธกิจของคริสตจักรที่หนึ่ง เชียงใหม่ สังกัดคริสตจักรภาคที่ 1 คริสตจักรในประเทศไทย*. เชียงใหม่: มหาวิทยาลัยพายัพ.

Grenz, Stanley J. *Theology for the Community of God*. Grand Rapids, MI: Eerdmans, 2000.

Banks, Robert J. *Paul's Idea of Community*. Rev. ed. Peabody, MA: Hendrickson Publishers, 1994.

Coenen, Lothar. "Church, Synagogue." In *New International Dictionary of New Testament Theology*, ed. Colin Brown, Vol. 1. Grand Rapids, MI: Zondervan, 1986.

Erickson, Millard J. *Christian Theology*. 2nd edition. Grand Rapids, MI: Baker Book

House, 1998.

Giles, Kevin. *What on Earth Is the Church? An Exploration in New Testament Theology*. Downers Grove, IL: InterVarsity Press, 1995.

Grudem, Wayne A. *Systematic Theology: An Introduction to Biblical Doctrine*. Grand Rapids, MI: Zondervan, 1994.

Luther, Martin. *Luther's Works*. Vol. 36. American ed., ed Helmut T. Lehmann. Philadelphia: Muhlenberg Press, 1959.

Martin, Ralph P. *The Family and the Fellowship: New Testament Images of the Church*. Grand Rapids, MI: Eerdmans, 1980.

Wright, David F. "Priesthood of All Believers." In *New Dictionary of Theology*, eds. Sinclair B. Ferguson and David F. Wright. Downers Grove, IL: InterVarsity Press, 1988.

ภาคผนวก

ภาคผนวก ก

แบบสอบถามการศึกษาวิจัย

เรื่องหลักการทำพันธกิจคริสตจักรอย่างสัตย์ซื่อ : กรณีศึกษาคริสตจักรสันป่าสัก

วิทยาลัยพระคริสต์ธรรมแมคกิลวารี มหาวิทยาลัยพายัพ

แบบสอบถามการศึกษาวิจัย

เรื่องหลักการทำพันธกิจคริสตจักรอย่างสัตย์ซื่อ : กรณีศึกษาคริสตจักรสันป่าสัก

วิทยาลัยพระคริสต์ธรรมแมคกิลวารี มหาวิทยาลัยพายัพ

คำอธิบาย

แบบสอบถามนี้เป็นส่วนหนึ่งในกระบวนการศึกษาวิจัยถึงสภาพความเป็นจริงของการทำพันธกิจคริสตจักรสันป่าสักโดยนักศึกษาวิทยาลัยพระคริสต์ธรรมแมคกิลวารี มหาวิทยาลัยพายัพ เพื่อใช้เป็นข้อมูลในการศึกษาและวางแผนงานพัฒนาการทำพันธกิจของคริสตจักรท้องถิ่นให้มีประสิทธิภาพ เกิดผลตามพระทัยพระเจ้า และตามหลักการของพระคริสต์ธรรมคัมภีร์และหลักการทำพันธกิจคริสตจักรอย่างสัตย์ซื่อ

กระบวนการศึกษาวิจัยในครั้งนี้ประกอบด้วยแบบสอบถาม 3 ส่วนคือ (1) ข้อมูลผู้ตอบแบบสอบถาม (2) แบบสอบถามประเด็นเรื่อง "พันธกิจที่ทำได้ดีที่สุด" และ(3) แบบสอบถามประเด็นเรื่อง "พันธกิจที่ควรพัฒนา" มีขั้นตอนในการดำเนินการ 3 ขั้นตอนด้วยกันคือ ขั้นตอนแรกผู้เข้าร่วมให้ข้อมูลทำแบบสอบถามที่กำหนด ขั้นตอนที่สอง ผู้เข้าร่วมศึกษาวิจัยร่วมกันประมวลข้อมูลจากแบบสอบถาม และขั้นตอนสุดท้าย ร่วมกันสนทนากลุ่มตามประเด็นที่กำหนด

ผู้ดำเนินการศึกษาวิจัยขอขอบคุณทุกท่านที่ได้กรุณาเข้ามามีส่วนร่วมในการศึกษาวิจัยครั้งนี้ ถ้าในการวิจัยช่วงหนึ่งช่วงใดที่ท่านรู้สึกไม่สบายใจที่จะให้คำตอบ เป็นสิทธิของท่านที่จะไม่ตอบคำถามหรือแสดงความคิดเห็นในประเด็นนั้นๆ และถ้าท่านรู้สึกว่าไม่สบายใจเมื่ออยู่ในกระบวนการศึกษาวิจัย สนทนากลุ่ม ท่านมีสิทธิ์ที่ออกจากกลุ่มการศึกษาวิจัยโดยไม่ต้องขออนุญาตและแจ้งเหตุผลใดๆ

ส่วนที่ 1 ข้อมูลผู้ตอบแบบสอบถาม

- (1) เพศ ชาย หญิง
- (2) อายุ 20-39 ปี 40-59 ปี
- (3) สถานภาพครอบครัว โสด แต่งงาน หย่า
หม้าย
- (4) ปัจจุบันรับผิดชอบเลี้ยงบุตร 1 คน 2 คน 3 คนขึ้นไป
- (5) สถานภาพในคริสตจักร ที่ปรึกษา ผู้ปกครอง มัคทายก

ศิษยาภิบาล/ผู้ช่วย/ทีมอภิบาล คณะธรรมกิจ สมาชิก

ส่วนที่ 2 ประเด็นเรื่อง “พันธกิจที่ทำได้ดีที่สุด”

คำชี้แจง : โปรดเลือกพันธกิจที่ท่านเห็นว่า เป็นพันธกิจที่ทำได้ดีที่สุด โดยเรียงลำดับ 1, 2, 3, 4 และ 5 หน้าข้อความพันธกิจที่ท่านเลือก

_____ (2.1) พันธกิจด้านการสร้างสาวก คริสตจักรได้ช่วยให้สมาชิกติดสนิทกับพระเจ้า เรียนรู้พระทัยของพระเจ้าผ่านการอธิษฐาน ศึกษา ไคร์ครวญพระคัมภีร์ เรียนรู้จากประสบการณ์ในชีวิตและเสริมสร้างชีวิตให้เป็นสาวกแท้

_____ (2.2) พันธกิจด้านการนมัสการพระเจ้า คริสตจักรได้ช่วยให้สมาชิกมีส่วนร่วมในการยกย่องให้เกียรติ และสรรเสริญพระเจ้า ผ่านการนมัสการพระเจ้าในคริสตจักร และผ่านการดำเนินชีวิตประจำวัน

_____ (2.3) พันธกิจด้านการสามัคคีธรรม คริสตจักรได้ช่วยให้สมาชิกมีความสัมพันธ์ใกล้ชิด สนับสนุน เกิดความรัก การดูแลเอาใจใส่และเสริมสร้างชีวิตของกันและกัน

_____ (2.4) พันธกิจด้านการรับใช้คนในสังคม คริสตจักรได้ช่วยให้สมาชิกมีส่วนในการรับใช้ผู้คนในสังคม โดยเฉพาะผู้ที่ขัดสน ผู้ด้อยโอกาส ถูกเอารัดเอาเปรียบ ถูกกดขี่ข่มเหงจากสถานการณ์และจากบุคคลต่างๆ

_____ (2.5) พันธกิจด้านการประกาศพระกิตติคุณ คริสตจักรได้ช่วยให้สมาชิกรู้จักใช้โอกาสในชีวิต ประกาศพระกิตติคุณของพระเยซูคริสต์ แก่ผู้คนที่ตนสัมพันธ์เกี่ยวข้อง เพื่อนร่วมงาน และคนในสังคม ชุมชน

ส่วนที่ 3 ประเด็นเรื่อง “พันธกิจที่ควรพัฒนา”

คำชี้แจง : โปรดเลือกพันธกิจที่ท่านเห็นว่า เป็นพันธกิจที่ควรพัฒนา โดยเรียงลำดับ 1, 2, 3, 4 และ 5 หน้าข้อความพันธกิจที่ท่านเลือก

_____ (3.1) พันธกิจด้านการสร้างสาวก คริสตจักรได้ช่วยให้สมาชิกติดสนิทกับพระเจ้า เรียนรู้พระทัยของพระเจ้าผ่านการอธิษฐาน ศึกษา ไคร์ครวญพระคัมภีร์ เรียนรู้จากประสบการณ์ในชีวิตและเสริมสร้างชีวิตให้เป็นสาวกแท้

_____ (3.2) พันธกิจด้านการนมัสการพระเจ้า คริสตจักรได้ช่วยให้สมาชิกมีส่วนร่วมในการยกย่องให้เกียรติ และสรรเสริญพระเจ้า ผ่านการนมัสการพระเจ้าในคริสตจักร และผ่านการดำเนินชีวิตประจำวัน

_____ (3.3) พันธกิจด้านการสามัคคีธรรม คริสตจักรได้ช่วยให้สมาชิกมีความสัมพันธ์ใกล้ชิด สนับสนุน เกิดความรัก การดูแลเอาใจใส่และเสริมสร้างชีวิตของกันและกัน

_____ (3.4) พันธกิจด้านการรับใช้คนในสังคม คริสตจักรได้ช่วยให้สมาชิกมีส่วนร่วมในการรับใช้ผู้คนในสังคม โดยเฉพาะผู้ที่ขัดสน ผู้ด้อยโอกาส ถูกเอารัดเอาเปรียบ ถูกกดขี่ข่มเหงจากสถานการณ์และจากบุคคลต่างๆ

_____ (3.5) พันธกิจด้านการประกาศพระกิตติคุณ คริสตจักรได้ช่วยให้สมาชิกรู้จักใช้โอกาสในชีวิต ประกาศพระกิตติคุณของพระเยซูคริสต์ แก่ผู้คนที่ตนสัมพันธ์เกี่ยวข้อง เพื่อนร่วมงาน และคนในสังคม ชุมชน

ภาคผนวก ข

แนวคำถามในการใช้สนทนากลุ่มโครงการวิจัย

เรื่องหลักการทำพันธกิจคริสตจักรอย่างสัตย์ซื่อ : กรณีศึกษาคริสตจักรสันป่าสัก

วิทยาลัยพระคริสต์ธรรมแมคกิลวารี มหาวิทยาลัยพายัพ

แนวคำถามในการใช้สนทนากลุ่มโครงการวิจัย

เรื่องหลักการทำพันธกิจคริสตจักรอย่างสัตย์ซื่อ : กรณีศึกษาคริสตจักรสันป่าสัก

วิทยาลัยพระคริสต์ธรรมแมคกิลวารี มหาวิทยาลัยพายัพ

- 1.จากการตอบแบบสอบถามส่วนที่ 2 ประเด็นเรื่อง “พันธกิจที่ทำได้ดีที่สุด” ท่านคิดว่าเพราะเหตุใดพันธกิจที่ทำได้ดีที่สุดลำดับ 1 ถึงเป็นพันธกิจด้านนี้
- 2.จากการตอบแบบสอบถามส่วนที่ 2 ประเด็นเรื่อง “พันธกิจที่ทำได้ดีที่สุด” ท่านคิดว่าเพราะเหตุใดพันธกิจที่ทำได้ดีที่สุดลำดับ 2 ถึงเป็นพันธกิจด้านนี้
- 3.จากการตอบแบบสอบถามส่วนที่ 2 ประเด็นเรื่อง “พันธกิจที่ทำได้ดีที่สุด” ท่านคิดว่าเพราะเหตุใดพันธกิจที่ทำได้ดีที่สุดลำดับ 3 ถึงเป็นพันธกิจด้านนี้
- 4.จากการตอบแบบสอบถามส่วนที่ 2 ประเด็นเรื่อง “พันธกิจที่ทำได้ดีที่สุด” ท่านคิดว่าเพราะเหตุใดพันธกิจที่ทำได้ดีที่สุดลำดับ 4 ถึงเป็นพันธกิจด้านนี้
- 5.จากการตอบแบบสอบถามส่วนที่ 2 ประเด็นเรื่อง “พันธกิจที่ทำได้ดีที่สุด” ท่านคิดว่าเพราะเหตุใดพันธกิจที่ทำได้ดีที่สุดลำดับ 5 ถึงเป็นพันธกิจด้านนี้
- 6.จากการตอบแบบสอบถามส่วนที่ 3 ประเด็นเรื่อง “พันธกิจที่ควรพัฒนา” ท่านคิดว่าเพราะเหตุใดพันธกิจที่ควรพัฒنالำดับ 1 ถึงเป็นพันธกิจด้านนี้ และท่านคิดว่าควรพัฒนาอย่างไร
- 7.จากการตอบแบบสอบถามส่วนที่ 3 ประเด็นเรื่อง “พันธกิจที่ควรพัฒนา” ท่านคิดว่าเพราะเหตุใดพันธกิจที่ควรพัฒنالำดับ 2 ถึงเป็นพันธกิจด้านนี้ และท่านคิดว่าควรพัฒนาอย่างไร
- 8.จากการตอบแบบสอบถามส่วนที่ 3 ประเด็นเรื่อง “พันธกิจที่ควรพัฒนา” ท่านคิดว่าเพราะเหตุใดพันธกิจที่ควรพัฒنالำดับ 3 ถึงเป็นพันธกิจด้านนี้ และท่านคิดว่าควรพัฒนาอย่างไร
- 9.จากการตอบแบบสอบถามส่วนที่ 3 ประเด็นเรื่อง “พันธกิจที่ควรพัฒนา” ท่านคิดว่าเพราะเหตุใดพันธกิจที่ควรพัฒنالำดับ 4 ถึงเป็นพันธกิจด้านนี้ และท่านคิดว่าควรพัฒนาอย่างไร
- 10.จากการตอบแบบสอบถามส่วนที่ 3 ประเด็นเรื่อง “พันธกิจที่ควรพัฒนา” ท่านคิดว่าเพราะเหตุใดพันธกิจที่ควรพัฒنالำดับ 5 ถึงเป็นพันธกิจด้านนี้ และท่านคิดว่าควรพัฒนาอย่างไร

ภาคผนวก ค

เอกสารรับรองการพิจารณาจริยธรรมโครงการวิจัย



สำนักงานคณะกรรมการจริยธรรมการวิจัยในคน
มหาวิทยาลัยพายัพ

AF 10-03

COA No. 65/019

PYU_REC No. 64/072

เอกสารรับรองการพิจารณาจริยธรรมโครงการวิจัย
(Certificate of Approval)

ชื่อโครงการ (ภาษาไทย) : หลักการทำพันธกิจคริสตจักรอย่างสัตย์ซื่อ: กรณีศึกษาคริสตจักรสันป่าสัก

Project title (English) : Principles of Faithful Church Ministries:
A Case Study of Sanpasak Church

ผู้วิจัยหลัก (Principal investigator) : นายศุภชัย เพ็ชรชัยศรี

สังกัดหน่วยงาน (Affiliation) : วิทยาลัยพระคริสตธรรมแม่คึกลาวี มหาวิทยาลัยพายัพ

วิธีการทบทวน (Reviewed Method) : การพิจารณาแบบเร่งรัด (Expedited Review)

เอกสารรับรอง (Document reviewed) :

เอกสารรับรอง	ฉบับที่รับรอง
เอกสารการขอรับรองเชิงจริยธรรมการวิจัยในคน (AF 07-02)	ฉบับที่ 4 วันที่ 31 เดือน มกราคม 2565
เอกสารชี้แจงผู้เข้าร่วมการวิจัย (AF 07-03)	ฉบับที่ 4 วันที่ 31 เดือน มกราคม 2565
เอกสารแสดงความสมัครใจเข้าร่วมโครงการวิจัย (AF 07-04)	ฉบับที่ 3 วันที่ 25 เดือน มกราคม 2565
ข้อเสนอโครงการวิจัย	ฉบับที่ 4 วันที่ 31 เดือน มกราคม 2565
แบบสอบถามโครงการวิจัย	ฉบับที่ 4 วันที่ 31 เดือน มกราคม 2565
แนวคำถามการสนทนากลุ่ม	ฉบับที่ 1 วันที่ 1 เดือน กุมภาพันธ์ 2565
ประวัติผู้วิจัยหลัก	ฉบับที่ 4 วันที่ 31 เดือน มกราคม 2565



สำนักงานคณะกรรมการจริยธรรมการวิจัยในคน
มหาวิทยาลัยพายัพ

AF 10-03

คณะกรรมการจริยธรรมการวิจัยในคน มหาวิทยาลัยพายัพ ขอรับรองว่าโครงการวิจัยดังกล่าว
ข้างต้นได้รับการรับรองการพิจารณาจริยธรรมการวิจัยในคนที่เป็นมาตรฐานสากล ได้แก่ ประกาศเลขเชิงก
แนวทางการปฏิบัติการวิจัยทางคลินิกที่ดี และรายงานเบลมอนต์

This is to certify that Payap University Research Ethics Committee has reviewed
and approved the above research protocol based on international guidelines for human
research protection including the Declaration of Helsinki, international Conference on
Harmonization in Good Clinical Practice (ICH-GCP) and the Belmont Report.

Signed.....

(Assoc.Prof.Anake Chitkesorn)

Chairperson, Research Ethics Committee,

Payap University

วันที่รับรองการพิจารณาจริยธรรม (Date of approval): February 1, 2022

วันหมดอายุ (Date of expiration): February 1, 2023

กำหนดส่งรายงานความก้าวหน้าของการวิจัย : ทุกปี (ไปตύνเอกสารอย่างน้อย 60 วันก่อน
วันหมดอายุใบรับรอง)

การปฏิบัติหลังจากรับรอง

1. หากจะแก้ไขเปลี่ยนแปลงในข้อมูลสำหรับผู้เข้าร่วมการวิจัย/อาสาสมัคร หรือเอกสารยินยอมหรือโครงการวิจัยต้อง
ขออนุมัติก่อนเพื่อสวัสดิภาพของผู้เข้าร่วมการวิจัย/อาสาสมัคร
2. หากมีข้อมูลใหม่หรือเหตุการณ์ใด ๆ ที่อาจมีผลต่ออัตราส่วนระหว่างผลประโยชน์/ความเสี่ยงของการศึกษาวิจัย ให้
รายงานต่อคณะกรรมการจริยธรรมการวิจัยในคน มหาวิทยาลัยพายัพโดยรีบด่วน
3. การเบี่ยงเบน/ฝ่าฝืนโครงการวิจัย ต้องแจ้งคณะกรรมการจริยธรรมการวิจัยทุกครั้ง
4. ให้นำส่งรายงานผลการวิจัยเมื่อสิ้นสุดโครงการ
5. หากใกล้ระยะสิ้นสุดการอนุมัติแล้ว แต่ผู้วิจัยยังดำเนินการไม่แล้วเสร็จ กรุณาส่งรายงานความก้าวหน้าโครงการวิจัย
พร้อมบันทึกขอขยายเวลา โดยระบุเหตุผลความจำเป็นในการขยายเวลา พร้อมทั้งระยะเวลาที่ขอขยาย ทั้งนี้จะต้อง
ดำเนินการก่อนที่สิ้นสุดระยะเวลาการอนุมัติตามที่ระบุในเอกสารรับรองอย่างน้อย 2 เดือน

ประวัตินักวิจัย

ชื่อ - นามสกุล	นายदनัย เพ็ชรชัยศรี
Name	Mr.Danai Phetchaisee
สถานที่ติดต่อ	63/1 หมู่ 6 ตำบลป่าสัก อำเภอเมืองลำพูน จังหวัดลำพูน 51000
โทรศัพท์มือถือ	084-712-9212
อีเมล	hananim-777@hotmail.com

ประวัติการศึกษา

- ระดับเตรียมอนุบาล ศูนย์พัฒนาเด็กวัดนิโคธาราม จ.อุดรธานี
- ระดับอนุบาลและระดับประถมศึกษา โรงเรียนปะโคสามัคคีวิทยา จ.อุดรธานี
- ระดับมัธยมศึกษา โรงเรียนแม่สรวยวิทยาคม จ.เชียงราย
- ระดับปริญญาตรี หลักสูตรศิลปศาสตรบัณฑิต สาขาคริสต์ศาสนศาสตร์ วิทยาลัยพระคริสต์ธรรมแมคกิลวารี มหาวิทยาลัยพายัพ
- ระดับปริญญาโท กำลังศึกษา หลักสูตรศิลปศาสตรมหาบัณฑิต สาขาคริสต์ศาสนศาสตร์ วิทยาลัยพระคริสต์ธรรมแมคกิลวารี มหาวิทยาลัยพายัพ (Master of Arts in Christian Theology)และ ได้รับการรับรองมาตรฐานหลักสูตรพระคริสต์ธรรม (Master of Divinity) โดยสมาคมคริสต์ศาสนศาสตร์ศึกษาแห่งเอเชียอาคเนย์ (ATESEA)

ประสบการณ์ทำงาน

- ปี 2004 - 2009 นักเรียนศูนย์การศึกษาคริสเตียนไทย-เกาหลี
- ปี 2010 - 2011 อาสาสมัครศูนย์การศึกษาคริสเตียนไทย-เกาหลี
- ปี 2012 - 2016 กลุ่มผู้นำนักศึกษาวิทยาลัยพระคริสต์ธรรมแมคกิลวารี

- ปีการศึกษา 2555 ประธานชั้นปีในปีการศึกษาที่ 1/2555
- ปีการศึกษา 2555 คณะกรรมการฝ่ายนมัสการ
- ปีการศึกษา 2556 คณะกรรมการบ้านพักชาย บ้านพักเบ็ชชาโลม
- ปีการศึกษา 2556 คณะกรรมการฝ่ายกิจกรรม
- ปีการศึกษา 2556 ทีมประชาสัมพันธ์วิทยาลัยฯ
- ปีการศึกษา 2557 ประธานคณะกรรมการฝ่ายนมัสการ
- ปี 2015 - 2016 วิทยากรสอนเพลงและน่านันทนาการในการอบรมครูวีของ
หน่วยงานคริสเตียนศึกษาและบรรณศาสตร์
สังกัดสภาคริสตจักรในประเทศไทย
- ปี 2016 นายกสโมสรณ์ศึกษา วิทยาลัยพระคริสต์ธรรมแมคกิลวารี
- ปี 2016 คณะกรรมการฝ่ายพัฒนานักศึกษา (ตัวแทนจากนักศึกษา)
วิทยาลัยพระคริสต์ธรรมแมคกิลวารี มหาวิทยาลัยพายัพ
- ปี 2017 ครูศาสนาประจำคริสตจักรสันติสุขใหม่
เขต 12 ภาคที่ 1 สภาคริสตจักรในประเทศไทย
- ปี 2017 - 2019 ทีมปลูกสร้างคริสตจักรสันป่าสัก
เริ่มพัฒนาจากศูนย์พันธกิจ เป็นจุดประกาศ ได้รับการแต่งตั้งเป็น
หมวดคริสเตียน และพัฒนาได้รับการสถาปนาเป็นคริสตจักร
- ปี 2018 ผู้ประสานงานมูลนิธิพันธกิจห้าและสอง
- ปี 2018 - ปัจจุบัน เป็นครูศาสนาและศิษยาภิบาลที่คริสตจักรสันป่าสัก ภาคที่ 1
สภาคริสตจักรในประเทศไทย
- ปี 2018 - ปัจจุบัน กรรมการเขตอภิบาลที่ 12 ภาคที่ 1
- ปี 2019 - ปัจจุบัน รองประธานกรรมการมูลนิธิพันธกิจห้าและสอง
- ปี 2018 - ปัจจุบัน กรรมการประสานงานคริสตจักรโปรเตสแตนต์จังหวัดลำพูน
(กปจ.ลำพูน)
- ปี 2018 - ปัจจุบัน คณะกรรมการเพื่อการประกาศและเพิ่มพูนคริสตจักร จังหวัด
ลำพูน (กปพ.ลำพูน)

ทุนการศึกษาที่เคยได้รับ

- คริสตจักรทวีพรปะโค ภาคที่ 13 สภาคริสตจักรในประเทศไทย
- คริสตจักรภาคที่ 13 สภาคริสตจักรในประเทศไทย
- ทุนพัฒนาบุคลากรสภาคริสตจักรในประเทศไทย
- ศูนย์การศึกษาคริสเตียนไทย – เกาหลี
- คริสตจักรสันป่าสัก ภาคที่ 1 สภาคริสตจักรในประเทศไทย
- หน่วยงานศิษยาภิบาล สภาคริสตจักรในประเทศไทย
- คณะมาร์บูเกอร์มิชชั่น
- มหาวิทยาลัยพายัพ
- คณะศาสนศาสตร์ วิทยาลัยพระคริสต์ธรรมแมคกิลวารี
- สภาคริสตจักรในประเทศไทย
- Fair Oaks Presbyterian Church, USA

ผลงานทางวิชาการ

- วิจัยร่วมเรื่อง สสำรวจภาวะการณ์มีงานทำของบัณฑิต วิทยาลัยพระคริสต์ธรรมแมคกิลวารี มหาวิทยาลัยพายัพ ปีการศึกษา 2555
- วิจัยเรื่อง ปัจจัยที่ส่งผลกระทบต่อการประกาศพระกิตติคุณของสถานประกาศบ้านสันป่าสัก ลำพูน ระหว่างปี 2556-2558
- เขียนบทความเรื่อง ภาวะผู้นำของพระเจ้า ร่วมกับศาสนาจารย์ ดร.จั่ง วอน คิม
- นำเสนอบทความเรื่อง ภาวะผู้นำของพระเจ้า ร่วมกับศาสนาจารย์ ดร.จั่ง วอน คิม ในการประชุม นำเสนอผลงานทางวิชาการด้านคริสต์ศาสนศาสตร์แห่งประเทศไทย ค.ศ. 2022 (THAILAND THEOLOGICAL ACADEMIC CONFERENCE 2022)